12 maja 1995 r. Nr 108 (5)

Super Relaks Echo Dnia

TELE-ECHO
strony od 15 do 34

Monika Jaruzelska o trudnym dzieciństwie, stanie wojennym i swojej pracy

CÓRKA GENERAŁA

str. 6-7

Kieszeń sportowców

str. 44-45

Hanna Gronkiewicz-Waltz specjalnie dla "Echa Dnia"

DOLARY TAŃSZE?

str. 3

AGENCJA REKLAMOWA „ECHO DNIA"

KIELCE, TEL. /041/321-621, FAX /041/ 32-45-40

- PRZYJMUJEMY OGŁOSZENIA DO 35 GAZET O ZASIĘGU OGÓLNOPOLSKIM I REGIONALNYM
- ORGANIZUJEMY REKLAMOWE KAMPANIE: PRASOWE RADIOWE I TELEWIZYJNE

Echo Dnia
gazeta poranna

DOLARY TAŃSZE?

O złotówce, inflacji, nowych pieniądzach i upadających bankach

Rozmowa z HANNĄ GRONKIEWICZ-WALTZ, prezesem Narodowego Banku Polskiego

*** Czy wprowadzenie 9 maja płynności złotego spowoduje obniżkę cen dolarów?**

- Nie jest to wykluczone. Uelastycznienie ustalania kursu złotego może spowodować, że oszczędzanie w dolarach będzie mniej opłacalne. Jednak w tym roku lokowanie pieniędzy w waluty obce, a w szczególności w dolary, jest znacznie mniej korzystne niż lokaty na kontach złotówkowych. Aby uniknąć niepotrzebnych strat, każdy powinien co pewien czas przeliczać swoje oszczędności i inwestować je tam, gdzie zysk z nich będzie największy.

*** Ale czy nastąpi gwałtowne wahnięcie dolara w dół?**

- Chcemy, aby było to przez nas kontrolowane, ale trzeba pamiętać, że jest to już system rynkowy, dlatego nasza ingerencja będzie ograniczona. W związku z tym wahnięcia dolara mogą następować zarówno w dół jak i w górę. Jak będzie, zobaczymy.

*** Co zyska gospodarka, gdy zostanie wprowadzona płynność złotego?**

- Trudno mówić o jednorazowych korzyściach. W długim okresie oznacza to bardziej ucywilizowany system finansowy, zbliżony do systemu rynkowego, takiego, który od lat funkcjonuje w krajach wysoko rozwiniętych. Upłynnienie złotego oznacza również większą przestrzeń dla Banku Centralnego, jeśli chodzi o możliwość ruchu stóp procentowych. Na razie mamy nadzieję, że z tej operacji nie wynikną jakieś głębsze perturbacje.

*** Ile maksymalnie może wynieść w kwietniu inflacja, aby NBP zdecydował się na obniżkę stóp procentowych?**

- Wszystko zależy od tego, jak będzie przebiegał proces uelastycznienia kursu złotego. Jego ewentualny wzrost w stosunku do innych walut - co nie jest wykluczone - chcielibyśmy zrekompensować eksporterom obniżeniem stóp procentowych. Skala tej obniżki zależy od poziomu kwietniowej inflacji. Jeżeli wyniesie ona powyżej 2 proc. będziemy musieli zachować dużą ostrożność przy ustalaniu wysokości tej obniżki, ale nie świadczy to o tym, że w ogóle jej nie będzie.

*** Jaki poziom inflacji przewiduje pani na koniec roku?**

- Ciągle wierzę, że będzie poniżej 20 procent.

*** Czy upadek dużego komercyjnego banku, którym był „Agrobank” spowoduje duże zamieszanie w polskiej bankowości i czy świadczy to o pogłębianiu się kryzysu w tym sektorze?**

- Każdy upadek banku powoduje zamieszanie. W tym przypadku nie powinno być ono zbyt duże. Nie uważam, aby można było generalizować, że sytuacja we wszystkich bankach komercyjnych w Polsce jest zła. Mamy obecnie ponad 70 banków, a w tej chwili poważne trudności przeżywa tylko kilkanaście z nich. Procesy naprawcze tam prowadzone mają duże szanse zakończyć się sukcesem. Dynamika strat w tym sektorze powoli zaczyna się zmniejszać.

*** Czy pani zdaniem plany utworzenia wspólnej struktury dla wszystkich banków spółdzielczych to dobrze czy źle dla klientów?**

- NBP uważa, że jest to korzystne rozwiązanie dla samych banków spółdzielczych, które nie powinny konkurować z sobą jako oddzielne struktury. Natomiast dla klientów najważniejsza jest jakość obsługi, bez względu na to, jaki to bank.

*** Czy dzięki temu BS będą bardziej bezpieczne?**

- W gospodarce rynkowej trzeba się liczyć z tym, że bank może upaść. Dlatego nigdy nie ma 100-procentowej pewności, że dany bank jest bezpieczny.

*** Czy nowe banknoty 100- i 200-złotowe będą posiadały dodatkowe, dotychczas nie stosowane zabezpieczenia?**

- Tak, ale nie mogę na ten temat nic więcej powiedzieć. Około 10 maja nowe banknoty zostaną zaprezentowane na specjalnie w tym celu zorganizowanej konferencji prasowej.

*** Gdzie pani zdaniem lepiej lokować swoje oszczędności. Czy w bankach objętych gwarancjami skarbu państwa, czy Bankowego Funduszu Gwarancyjnego?**

- Jestem urzędnikiem państwowym i nie mogę dawać takich rad. Najważniejsze, aby pod żadnym pozorem nie powierzać swoich pieniędzy instytucjom, które nie mają odpowiednich uprawnień do prowadzenia „działalności bankowej”. Każdy klient musi szukać banków bezpiecznych, dających przyzwoite oprocentowanie. Trzeba przeliczać dewaluację i we wszystko wliczać element ryzyka.

PIOTR WTOREK

W numerze

*** Arystokracja** - Piszemy o hodowcach i ich psach. Największy waży 130 kilogramów i ma uścisk szczęki 8 ton! **str. 4**

*** Ślad króla** - Po raz pierwszy pokazano koronę, którą znaleziono w 1910 roku w Sandomierzu. **str. 5**

*** Córka generała** - Monika Jaruzelska opowiada o swoim trudnym dzieciństwie, stanie wojennym i dniu dzisiejszym. **str. 6-7**

*** Gry wojenne** - O niezwykłej wystawie, którą zaprezentowała w Orońsku koło Radomia wybitna artystka Magdalena Abakanowicz. **str. 8**

*** Dwa światy** - Horror w centrum miasta. **str. 9**

*** Śmieszne sprawy** - Mówienie o seksie w szkołach powoduje wiele problemów. **str. 10**

*** Prawdziwy raj** - O niezwykłych roślinach i zwierzętach w Lasach Janowskich i w Puszczy Kozienieckiej. **str. 11**

*** Sprośny dziadunio** - Małe dziewczynki opowiedziały, co siedemdziesięciolatek robił z nimi w piwnicy. **str. 12**

*** Rozgrabiona gorzelnia** - Maciej Radziwiłł, jej właściciel, przyjechał do Rytwian koło Staszowa i... stwierdził, że jest zbyt biedny. **str. 13**

*** Tele-Echo** **str. 15-34**

*** Dzieło strachu** - Odkrywamy kulisy napisania książki „Popiół i diament” Jerzego Andrzejewskiego na podstawie... wydarzeń w Ostrowcu Świętokrzyskim. **str. 35**

*** Ubogi salon** - Nasz wysłannik był na ostatnim Salonie Motoryzacyjnym w Poznaniu. **str. 38-39**

*** Amorek** **str. 40-41**

*** Zdrowie i Uroda** **str. 42-43**

*** Walka o kasę** - O sportowcach, którzy nie tylko na sporcie dorobili się największych w naszym regionie pieniędzy. **str. 44-45**

*** Krzyżówka z dziewczyną i nagrodą** **str. 46**

Na okładce **Monika Jaruzelska**, córka generała **Wojciecha Jaruzelskiego.**

Zdjęcie Grzegorz Romański

„Super-Relaks” “Echa Dnia” redagują: **STANISŁAW WRÓBEL, PAWEŁ MIJAS** z zespołem. Skład „Echo Press” - **Andrzej Grdeń, Grzegorz Łaskawski.**

Druk - EXBUD-Poligrafia SA

* Malutki będzie ważył 130 kilogramów * Uścisk jego szczęk wynosi 8 ton! * Może walczyć z lwami

Na Świętokrzyskiej Wystawie Psów Rasowych pokazano 805 psich piękności reprezentujących 128 ras. Emocji było co niemiara, a zdenerwowanie właścicieli udzielało się ich pupilom. Każdy pies wyczuje przecież nastrój swego pana...

8-tonowy ucisk

Malutki wcale nie jest taki malutki. Waży około 80 kg, ale pewnie przybędzie mu jeszcze kilkanaście lub kilkadziesiąt, bo przecież jest jeszcze młodym, nie ukształtowanym, 17-miesięcznym psem. Reprezentuje bardzo rzadko spotykaną w Polsce rasę - mastino napoletano.

- Są to najcięższe psy świata - mówi właściciel Malutkiego - Bogusław Cepowski. - Ich maksymalna waga to 130 kg. Ucisk szczęk wynosi 8 ton, więc pewnie jakby nieopacznie ścisnął mi rękę, to już bym jej nie miał.

Pies beznamiętnie spogląda swoimi czerwonymi oczyma na grupę gapiów, która co chwilę ustawia się tuż obok niego. Dzieciaki próbują dotknąć jego pofałdowanego łba, ale rodzice co i rusz przestrzegają swoje pociechy przed spoufalaniem się ze zwierzęciem.

- Już przyzwyczailiśmy się do tego, że Malutki wszędzie wzbudza sensację - uśmiecha się **Emilia Strzelecka.** - W Łodzi, skąd pochodzimy, są tylko cztery psy rasy mastino napoletano, więc każdy się obejrzy, przystanie, zapyta. One są po prostu inne. Czy ładne? Mnie się podobają. Szczególnie pocieszne są szczenięta - pomarszczone jak stuletni starzec. Potem ta skóra wypełnia się ciałem, ale im więcej jej, tym lepiej...

Walczyły z lwami

Starożytni, rzymscy bojownicy używali psów rasy mastino napoletano do walk z lwami i bykami. Dziś wielu kupuje przedstawicieli tej rasy, aby mieć niezawodnego obrońcę i bezpiecznie się czuć we własnym domu. Ale przecież jak twierdzi B. Cepowski, są to zwierzęta łagodne i jeśli zaprzyjaźnią się z człowiekiem, to jest to przyjaźń na całe życie.

Aby kupić szczenięta tej rasy musimy mieć w portfelu ok. 18-20 mln zł. Utrzymanie psa jest również bardzo kosztowne - dziennie zjada 3-4 kg mięsa wołowego. A nie daj Boże wpuścić go do mieszkania - w mig poprzestawia meble, bo dla niego to jak dla nas przesunąć książkę na półce.

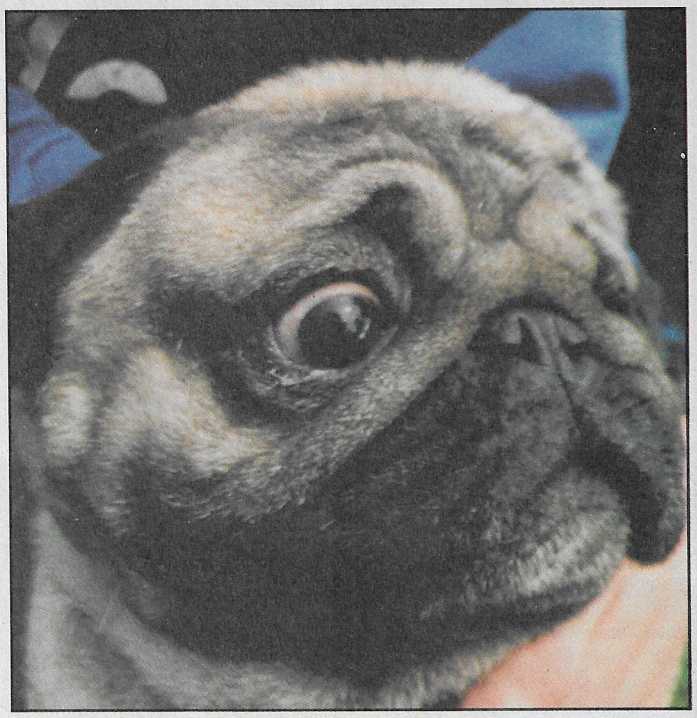

Prawda, że sympatyczny?

ARYSTOKRACJA

Maskotki

Problemów takich z pewnością nie nastręczają pudle, szczególnie zaś miniaturki. Są jak eleganckie, cieszące oko maskotki.

- Pudle to niejadki - skarży się **Monika Szwedowska.** - Karmimy je głównie warzywami - marchewką i pietruszką oraz mięsem wołowym.

Pies pani Moniki cierpliwie znosi długotrwałą kosmetykę - szczotka i grzebień przebiegają równomiernie po puszystej sierści pudla. Jeszcze trochę usztywniającego lakieru i już można pokazać swojego pupila sędziemu.

- Pielęgnacja pudli to przede wszystkim strzyżenie i golenie pyska, łap i ogona - tłumaczy M. Szwedowska. - Odbywa się to średnio co trzy tygodnie.

Pudle mają harmonijną budowę ciała. Ich chód jest lekki i taneczny. O pochodzeniu rasy brak jakichkolwiek informacji, ale powszechnie się uważa, że ich ojczyzną jest Francja.

Z psem przez Polskę

Z Wrocławia na kielecką wystawę przyjechali ze swoim podopiecznym, sznaucerem średnim maści pieprz i sól państwo **Sudorowscy**. Suka Sara w przeciwieństwie do swoich właścicieli bardzo źle znosi wszelkie podróże. Państwo Sudorowscy w rodzinnym busie przewędrowali już całą Polskę. Teraz właśnie rozpoczął się sezon wystaw, więc czekają ich kolejne dni i noce spędzone w samochodzie.

Sznaucery są rezultatem stosunkowo niedawnej selekcji hodowlanej i pochodzą od psów, których pierwotnym przeznaczeniem było pilnowanie dóbr. Niemieckie słowo schnauze znaczy tyle, co morda. Sznaucery są silne, raczej krępe niż smukłe, ich głowa jest mocna, uszy wysoko osadzone, a grzbiet lekko spadzisty. Hodowcy twierdzą, że psy tej rasy mają bardzo zdecydowany charakter, a poddane rygorystycznej tresurze stają się doskonałymi stróżami i obrońcami.

Eugenia Grzenkowska z Wejherowa, właścicielka hodowli „Z Puszczy Darżlubskiej" ma o sznaucerach podobne zdanie: - Są to psy bardzo ułożone i spokojne - mówi.

Przygoda z arystokratami

Przygoda pani Eugenii z psimi arystokratami zaczęła się zupełnie przypadkowo 12 lat temu.

- Po prostu chciałam mieć psa i kupiłam sznaucera miniaturkę - wspomina. - Rychło jednak przekonałam się, że bardziej odpowiadałby mi sznaucer średni i sprowadziłam go z Czechosłowacji. Był to wówczas jeden z trzech psów tej rasy w Polsce. Dziś w mojej hodowli mam dwie dorosłe suki, z których jedna jest już prababcią i dwa młode psy po wybitnym czempionie duńskim.

E. Grzenkowska wcale nie uważa, aby hodowcy psów rasowych byli jakimiś dziwakami, którzy poświęcają każdą wolną chwilę i wszystkie oszczędności swoim pupilom.

- To jest hobby i sposób na życie - twierdzi. - Jeździmy po Polsce, pokazujemy nasze psy nie tylko po to, aby otrzymać medal, choć oczywiście to jest bardzo ważne. Ktoś, kto nas nie zna i obserwuje z zewnątrz, może uważać nas za oryginałów, dla których nie liczy się nic poza psem, ale to nie tak - on po prostu staje się domownikiem, członkiem rodziny.

Pies strażnik

Coraz popularniejsze w Polsce są owczarki kaukaskie. Ich hodowca - **Elżbieta Rowińska** z Piaseczna twierdzi, iż głównie ze względu na rozwiniętą cechę obrończą tej rasy. Bez wątpienia kaukazy są też doskonałymi strażnikami.

Ciekawostka wystawy - chiński pies... bojowy - shar pei

- W gruncie rzeczy są to psy bardzo spokojne - dodaje pani Elżbieta i spogląda na Aishę - wspaniałą sukę, która za kilkanaście minut zaprezentuje się przed publicznością.

Pies leniwie patrzy w naszym kierunku - jest chyba trochę zmęczony - to jedna z pierwszych wystaw, w których bierze udział, więc nie jest przyzwyczajony do takich tłumów.

- Aisha bardzo lubi dzieci - mówi E. Rowińska. - Mogą jej bez obawy wsadzać rękę do pyska. Pies jest taki, jakim pozwoli mu być człowiek. Wszystko zależy od właściwego wychowania. Mój kuzyn np. musiał uśpić boksera, bo ten rzucił się na niego.

Aisha ma rok i trzy miesiące. Waży 60 kg. Wbrew pozorom je bardzo niewiele - zaledwie 30-40 dag karmy NUTRA dziennie.

- Dogowi da się michę i jeszcze ogląda się za jedzeniem, a kaukazowi starczyłoby to na kilka dni - mówi pani Elżbieta.

Właścicielka Aishy, oprócz kaukazów, hoduje jeszcze szpice.

Inteligentne i czujne

- Są bardzo inteligentne, a przede wszystkim szalenie czujne. Nie sprawiają kłopotu, choć są zadziorne - pani Elżbieta głaszcze swojego pupilka, a ten jakby wyczuł, że o nim mowa - nadstawia uszu i macha puszystym, zakręconym na grzbiet ogonem.

Za szczenię owczarka kaukaskiego trzeba zapłacić dziś około 6 mln zł, ale każdy amator tej rasy powinien być bardzo ostrożny przy zakupie. Zdarzały się już bowiem wypadki, iż ktoś kupował małą, zwiniętą, puszystą kuleczkę, z której zamiast kaukaza wyrósł zwykły kundel. Pomyłka? Oszustwo? Może, ale jakie to ma ostatecznie znaczenie - arystokrata czy kundel - jeśli jest wierny, posłuszny i oddany swemu panu.

AGATA NIEBUDEK

Zdjęcia Aleksander Piekarski

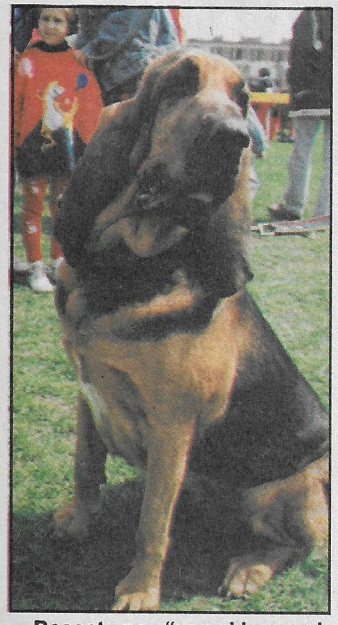

Basset na "wysokim podwoziu", czyli black hound.

*** Po raz pierwszy pokazano koronę, którą znaleziono w 1910 roku w Sandomierzu * Jak znalazła się w ogrodzie seminarium?**

ŚLAD KRÓLA

Dość duże zainteresowanie budzi czynna obecnie w Muzeum Jana Pawła II na Wawelu wystawa „Pamiątki królewskie i dzieła sztuki ze Skarbca Katedralnego". Wiele pokazanych na widok publiczny po raz pierwszy eksponatów, to cenne dzieła sztuki bądź niezwykłe dary.

Hełm, w którym znaleziono w 1910 roku koronę w ogrodzie sandomierskiego seminarium.

Wśród nich największe zainteresowanie wywołuje korona sandomierska - tajemnicze znalezisko sprzed 85 lat. Wiosną 1910 r. /są źródła, które podają, że 1911 r./ ks. **Paweł Kubicki** - późniejszy biskup - polecił robotnikom zniwelować nierówny teren w ogrodzie Seminarium Duchownego w Sandomierzu, którego obiekty należały do 1903 r. do benedyktynek. Pod korzeniami ściętej i wykarczowanej lipy znaleziono stary, zardzewiały hełm, inaczej pisząc szyszak rycerski. W nim zaś cztery ogniwa korony, a przy nich szpile i haczyki. Sandomierscy duchowni zdali sobie sprawę z ważności tego odkrycia i postanowili znalezisko właściwie zabezpieczyć. Obawiali się, że rosyjski zaborca może zarekwirować ten ślad polskości. Ksiądz P. Kubicki i ks. Gajkowski wywieźli więc koronę do Krakowa i oddali w depozyt na Wawel, zostawili przy tym również opis tego wydarzenia, który miał być zapieczętowany do 1941 r.

Historycy długo badali to tajemnicze znalezisko. Dzisiaj jest kilka interpretacji tego wydarzenia. Ale jeszcze kilka zdań o koronie. Wykrój tkwiących w hełmie fragmentów przypominał cztery lilie andegaweńskie i pozwalał określić czas, w którym korona została wykonana. Całość znaleziska określono jako broń ceremonialną, przynależną być może do ostatnich Piastów. Większość badaczy utrzymuje, że hełm był integralną częścią korony i całość należała do króla **Kazimierza Wielkiego**. Wykonana została z blachy brązowej z domieszką srebra, zapewne w połowie XIV wieku w pracowniach średniowiecznych mistrzów włoskich, na zamówienie królewskie. Powierzchnia korony wysadzona została szklanymi, szlifowanymi imitacjami szlachetnych kamieni.

Znaleziona w Sandomierzu korona nie była podstawową, tą najważniejszą, którą król wkładał w najważniejszych momentach sprawowania władzy. Raczej mogła służyć w mniej okazałych sytuacjach. W średniowieczu panował zwyczaj, że władcy wkładali na hełm koronę, by w sytuacjach bojowych wyróżnić swój majestat. Tak zapewne było i z tą znalezioną - a właściwie z całym kompletem korony bojowej.

Zapewne nurtuje czytelników miejsce znalezienia. Odpowiedź na pytanie skąd się wzięła korona w Sandomierzu może być tylko przypuszczeniem. Wiadomo, że w 1370 r. na krótko przed śmiercią król Kazimierz Wielki był w Sandomierzu. Po nieszczęśliwym wypadku leczył się w sandomierskim zamku. Być może przed opuszczeniem miasta pozostawił w którymś z kościołów część królewskich insygniów, jako wotum na rzecz uzdrowienia. A dlaczego została zakopana w klasztornym ogrodzie? Zapewne w celu lepszego zabezpieczenia. Niektórzy twierdzą, że koronę przywiozła do Sandomierza z Puław księżna Izabela Czartoryska - miłośniczka starożytności i pamiątek narodowych. Być może nie mogła jechać z koroną dalej, na przykład do Krakowa i kazała ją zakopać w klasztorze, który jej się wydawał najlepszym schronieniem dla tej cennej pamiątki narodowej.

Tekst i zdjęcia

JÓZEF MYJAK

Korona sandomierska pokazana na wystawie w Muzeum Jana Pawła II na Wawelu.

Monika Jaruzelska zastanawia się nad zmianą nazwiska. Dziś chce, by bardziej kojarzyło się z modą, niż ze stanem wojennym

Rozmowa z MONIKĄ JARUZELSKĄ, dziennikarką, stylistką, córką generała WOJCIECHA JARUZELSKIEGO.

*** Dzieci znanych rodziców często zmieniają nazwiska, żeby móc żyć na własny rachunek. Czy pani miała kiedykolwiek ochotę zmienić nazwisko?**

- Był czas, że się nad tym zastanawiałam, tym bardziej że odczuwałam duży ciężar tego nazwiska. Dość dawno, w wieku 18 lat, postanowiłam sobie, że moje nazwisko - Jaruzelska - będzie kojarzone tylko ze mną, z tym, czym się będę zajmować w życiu. Może to, że zajmuję się zawodowo modą, to był jakiś podświadomy wybór, chciałam robić coś zupełnie innego od tego, co robił ojciec, wejść w dziedzinę, która nie ma żadnych stycznych punktów z polityką. Myślę, że osiągnęłam taki etap w życiu, że w swoim środowisku, w branży, nazwisko Jaruzelska bardziej kojarzy się z modą, niż stanem wojennym. W związku z tym moje samopoczucie jest dużo lepsze.

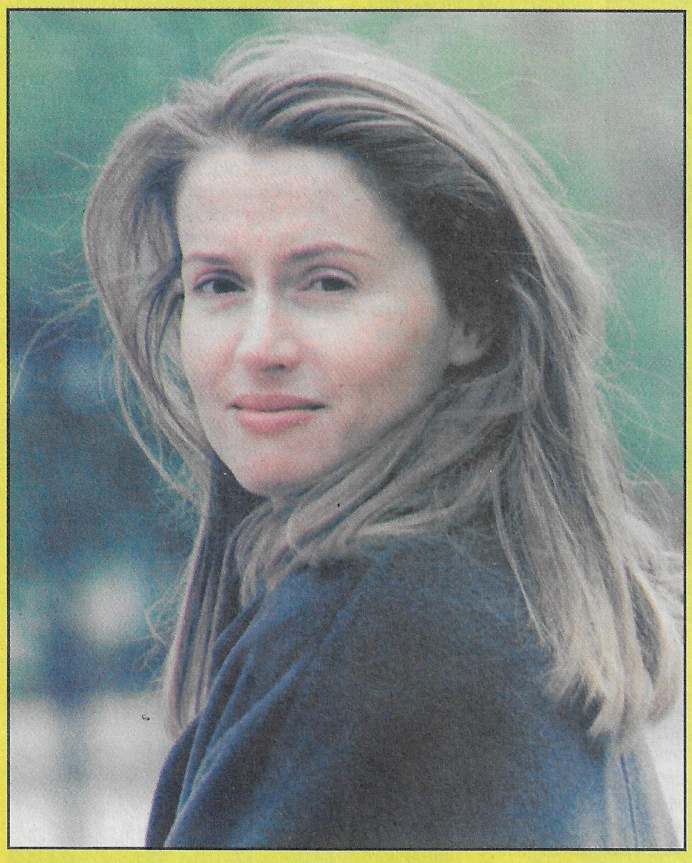

*** Kto wywarł większy wpływ na pani osobowość: matka czy ojciec, z kim pani czuje się bardziej związana emocjonalnie?**

- Trudno powiedzieć. W dzieciństwie, młodości ojca prawie w ogóle nie było w domu, czasem spotykałam go na wspólnych, dosyć krótkich wakacjach, nieraz w niedzielę. Tej ciągłej nieobecności ojca raczej nie przeżywałam, wydawało mi się to normalne. Mama też była bardzo zajęta swoim życiem zawodowym, byłam wychowywana przez babcię. Najsilniejszy związek emocjonalny łączył mnie z babcią. A teraz? Może osobowość mam bardziej podobną do ojca, a poglądy do mamy, a najbardziej jestem sobą. Duży wpływ na mnie mieli też inni ludzie napotykani po drodze, różne doświadczenia.

*** W pani rodzinie przywiązywano dużą wagę do wykształcenia?**

- Ogromną. Nauka była najważniejsza. Rodzice dbali nie tylko o to, żebym się dobrze uczyła, ale starali się rozwijać zainteresowania, podsuwali przeróżne lektury.

*** Pani poddawała się chętnie tym wymogom i oczekiwaniom rodziców?**

- Tak. Lubiłam się uczyć. W różnych sprawach się buntowałam, nie dałam się np. zmusić do gry na fortepianie, przeżywałam problemy wynikające z różnicy naszych poglądów.

*** Zawsze czuła się pani kimś wyjątkowym, dziennikarze ingerowali w państwa życie, czy też rodzice chronili panią przed światem zewnętrznym?**

- W dawnych czasach dziennikarze nie wchodzili tak brutalnie w życie polityków, tak jak to jest teraz, nie było takiego zwyczaju. Urodziłam się jako córka ministra. Kiedy poszłam do podstawówki, dla siedmiolatków nie było to specjalnie ważne. Dopiero później zaczęłam tę sytuację odczuwać. Początki były trudne, szczególnie, gdy pojawiałam się w nowym miejscu. Traktowano mnie inaczej. To wiązało się dla mnie z silnymi stresami - potem, gdy wzajemnie się poznawaliśmy, bariera znikała.

*** Gdy wprowadzono stan wojenny była pani w klasie maturalnej.**

- To był najtrudniejszy czas w moim życiu. Czułam się bardzo wyizolowana, odcięta od reszty młodzieży, spotykałam się z krytyką, z różnymi postawami. Byłam rozdarta - z jednej strony bardzo kochałam i szanowałam ojca, z drugiej strony miałam bliskich przyjaciół i ich rodziców, którzy mieli zupełnie inne poglądy. Jak się ma 18 lat trudno dostrzec, że obie strony mają pewną rację, wtedy ma się silną potrzebę widzenia klarownie świata, podzielenia go na czarny i biały. Trudno było mi zrozumieć, po której stronie jest prawda. Wtedy przez rok nie zdawałam na studia, siedziałam w domu, nie bardzo wiedziałam, co dalej robić.

*** Jak pani oceniała decyzję o wprowadzeniu stanu wojennego? Te lata zaważyły w znaczący sposób na pani życiu.**

- Były to lata buntu i potwornego stresu, byłam bardzo załamana. Teraz, gdy patrzę na to wszystko z perspektywy czasu oceniam, że w pewnym sensie wyszły mi na korzyść, pozwoliły mi szybciej dojrzeć. Dziś chyba łatwiej rozpoznaję intencje ludzi - w związku z tym bardziej liczą się dla mnie takie rzeczy, jak chociażby prawdziwa przyjaźń, która nie zawodzi w trudnych momentach. Wykrystalizowały mi się też w życiu pewne wartości, które są dla mnie ważne.

*** Dziś zajmowanie się stylizacją jest pani sposobem na życie.**

- Skończyłam polonistykę, kiedy przyszłam pracować do „Twojego Stylu" początkowo pisałam, przede wszystkim o psychologii, która mnie interesuje. W pewnym momencie zrodziła się potrzeba wykonywania zawodu stylisty, który do tej pory był w Polsce nie znany, a istnieje w krajach zachodnich od wielu lat. W Polsce do lat dziewięćdziesiątych pisma kobiece korzystały z gotowych materiałów, tzw. wydzieranek, bez podawania autorstwa. Kiedy pojawił się „Twój Styl", który miał własny serwis zdjęciowy związany z modą, zajęłam się tym.

*** Jakie zdolności odkryła pani w sobie, które spowodowały, że stała się pani dobrą stylistką?**

- Najważniejsze to dobrać odpowiednią ekipę - 90 procent sukcesu, trzeba też na bieżąco śledzić modę, mieć dobry smak i pomysłowość.

*** Dziennikarstwo przestało panią insteresować?**

- To nie do końca jest tak. Chętnie zajmowałabym się dziennikarstwem. Gdy biegam po sklepach szukam ubrań, mam nocne sesje, wtedy myślę sobie, jak byłoby mi przyjemnie pisać w domu artykuł, a przy okazji wzbogacałabym się bardziej intelektualnie. W tej chwili na tyle zaangażowana jestem w pracę stylistki, odnoszę pewne sukcesy, a przy tym można z tego żyć na niezłym poziomie. Mam świadomość, że w dziennikarstwie musiałabym wszystko zaczynać od początku. Choć muszę przyznać, że dużą satysfakcję sprawiło mi to, że w ubiegłym roku wydrukowano mój tekst w „Polityce" - tylko dwie czy trzy stylizacje sprawiły mi podobne zadowolenie.

*** Kariera, udane życie osobiste, zrobienie pieniędzy. Na co się pani w życiu nastawia?**

- Musi być całość, harmonia tych wszystkich elementów, żeby grało. Jeszcze kilka lat wcześniej myślałam ostrzej o karierze. Była to jak gdyby chęć sprawdzenia siebie, a nie kariera dla samych pieniędzy, które też są ważne, bo dają pewną wolność. Ale gdy człowiek osiągnie pewien etap już wie, że może, że potrafi, to już nie chce mu się tak strasznie walczyć. Ja przez cztery lata w ogóle nie brałam urlopu. Teraz jestem za harmonią. Gdy człowiek ma nieudane życie zawodowe wtedy jest sfrustrowany, wymaga żeby partner go dowartościował, a on może nie być w stanie i odwrotnie, gdy nie mamy się z kim podzielić naszą radością z pracy to jest to smutne.

CÓRKA

GENERAŁA

Monika Jaruzelska wraz z Piotrem Porębskim, autorem wszystkich wspólnych zdjęć, oglądają czerwcową okładkę "Twojego Stylu".

*** Jest pani znakomitą partią, wykształcona, inteligentna, niezależna finansowo, a mimo to nie wyszła pani za mąż. Dlaczego?**

- To, że nie wyszłam za mąż nie znaczy, że jestem samotna. Teraz jestem od pięciu lat z kimś związana, mieszkamy razem, jesteśmy małżeństwem. Nie widzę potrzeby, by iść do urzędu dlatego, że ktoś tak kiedyś wymyślił. Podpis nie chroni związku, można być samotnym w małżeństwie, szczęśliwym w związku nieformalnym.

*** Jak Monika Jaruzelska postrzega obecną Polskę?**

- Myślę, że w kraju nie dzieje się nic szczególnie dobrego i nic przesadnie złego. Są ludzie, którzy widzą propagandę sukcesu na swój własny użytek, są pesymiści, którzy boją się, że wszystko się zawali, a świat i nasz kraj mimo różnych kataklizmów jakoś trwa i trwa.

*** Gdy przeżywała pani różne złe momenty, stresy i załamania, nie miała pani ochoty wyjechać z Polski?**

- Nie. Nigdy nie myślałam o wyjeździe na stałe. Dość długo przebywałam we Francji, dużo jeździłam po świecie, byłam w 28 krajach, ale tylko w Polsce czuję się u siebie. Gdy wyjeżdżam na dłużej, bardzo tęsknię nie tylko za ludźmi, za zapachami, lasem, jedzeniem polskim. Poza tym trzeba być realistą, jestem tutaj dobrą stylistką, pojechałabym do Francji i tam musiałabym się sprawdzać od nowa.

*** A jak pani odbiera te wszystkie szykany, które spadają na ojca. Przejmuje się pani nimi?**

- Bardzo. Może nie martwiłabym się, gdybym wiedziała, że ojciec się nie przejmuje. Ale jest inaczej. On się zamartwia, a my razem z nim. Wiem doskonale na czym polega cała gra polityczna w tej sprawie i byłoby dobrze, gdyby ojciec nabrał dystansu, nie martwił się, bo to odbija się na jego zdrowiu. Jest przecież człowiekiem niemłodym, miał ten nieprzyjemny wypadek, po którym jeszcze nie doszedł całkiem do siebie. To wszystko jest smutne.

*** Mimo różnych przeżyć, które były pani udziałem dobrych i złych patrzy pani optymistycznie w przyszłość. Dostrzega pani jakieś zagrożenia?**

- Boję się mnóstwa rzeczy, podejmuję ciągle walkę z nimi. Nie jestem osobą przebojową. Ciągle uczę się tej przebojowości. Wszelkie moje działania nie mają charakteru działań z tupetem, tylko raczej pewnej strategii. To chyba wpływ ojca - wojskowego. A jak się potoczy dalej moje życie, kim będę, gdzie dojdę, tego nie wiem.

*** Dziękuję za rozmowę.**

IWONA ROJEK

Zdjęcia Grzegorz Romański

*** Jako jedynaczka jest pani nadal mocno związana z rodzicami?**

- Wyprowadziłam się z domu, gdy miałam 20 lat, choć wtedy istniała jeszcze zależność finansowa. Potem usamodzielniłam się. Teraz mamy dobry kontakt, dzwonię do nich codziennie, co najmniej raz w tygodniu jestem u rodziców.

*** I polityka panią w ogóle nie interesuje?**

- Ależ interesuje, zdecydowanie interesuje. Mimo że do polityki mam pewnego rodzaju awersję, bo zbyt mocno ingerowała w moje życie osobiste na różnych etapach, to trudno się nie interesować tym, co się dzieje. „Ona" wchodzi w nasze życie. Może mniej mnie zajmuje, o co się kłóci pan premier z panem prezydentem, natomiast ciekawa jestem, kto wygra wybory i jakie będę płaciła podatki. Mój stosunek do polityki jest bardziej pragmatyczny mniej emocjonalny.

*** Ale nie angażowała się pani w jakieś działania polityczne?**

- Doszłam do wniosku, że nie mam duszy społecznikowskiej. Jedyny ruch, w który się włączyłam, to był ruch Bujaka, potem Basi Labudy - związany z ustawą antyaborcyjną. Jakiś czas działałam, potem odeszłam, gdy zauważyłam, że walcząc dla kogoś nie ma się często oparcia w społeczeństwie. Dla ludzi jest to obojętne, to taka donkiszoteria.

Przy pracy...

BIK
MEBLE KUCHENNE NA WYMIAR

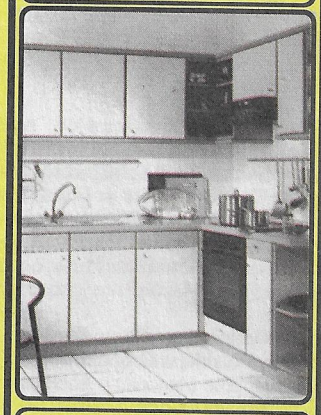

SALON MEBLI KUCHENNYCH
KIELCE, UL. ZŁOTA 23
59/AKM/VAT TEL. 66-93-92
KIELCE, UL. ŚCIEGIENNEGO 270B
TEL. (0-41) 68-71-43

NAJDALEJ ZAJEDZIESZ Z ...
WALKER
QUALITY plus
układem wydechowym, który spełnia Twoje wymagania jakościowe!
GWARANCJA 18 MIESIĘCY
AUTORYZOWANE STACJE SERWISOWE
Radom
Trablice 72a, tel. 256 11
Kielce
ul. Krakowska 62
tel. 516 41, fax 500 05
DYSTRYBUTOR:
BRACIA WRÓBLEWSCY
Łódź, ul. Wólczańska 188
Tel. (042) 36 81 30
Tel./fax (042) 36 79 74
Zmieniając tłumik żądaj Walker Quality Plus
3047/8

Magdalena Abakanowicz jest wybitną artystką, w Orońsku zaprezentowała wielką skromność

GRY WOJENNE

Magdalena Abakanowicz - wybitna polska artystka o światowej renomie. Jest absolwentką warszawskiej ASP, którą ukończyła w roku 1954. Od 1979 roku - profesor w PWSSP w Poznaniu. Wykładała na uczelniach w Stanach Zjednoczonych, Meksyku, Australii, Japonii. Wyróżniona honorowymi doktoratami przez College of Art w Londynie oraz Rhode Island School of Design w Providence. Laureatka wielu prestiżowych nagród, między innymi nagrody Fundacji von Herder w Wiedniu, A. Jurzykowskiego w Nowym Jorku, Wielkiej Nagrody Biennale w Sao Paulo w Brazylii, a także odznaczenia Krzyża Kawalerskiego Orderu Polonia Restituta, odznaczenia Kawalera Orderu Sztuki i Literatury we Francji, a także nagrody Distinction in Sculpture przyznanej przez Sculpture Center w Nowym Jorku.

29 kwietnia tego roku, w **Centrum Rzeźby Polskiej w Orońsku** otwarto wystawę prac Magdaleny Abakanowicz. **Tomasz Palacz,** dyrektor CRP, podczas ceremonii otwarcia podkreślił, że **jest to bez wątpienia jedno z największych wydarzeń artystycznych w historii tej instytucji.**

Magdalena Abakanowicz jest osobą obdarzoną charyzmą - czuje się to w jej mocnym głosie, w sposobie mówienia - na pozór skromnym, lecz tak naprawdę - bardzo emocjonalnym. Wielkie osobowości cechuje skromność. I taka jest M. Abakanowicz.

*** W przypadku niektórych pani prac narzuca się przy ich odczytywaniu kontekst polityczny...**

- Moja sztuka jest metaforyczna i może być rozumiana w różny sposób. Nie jestem reżyserem tego, co ludzie w niej widzą. Jednakże sztuka zawsze jest komentarzem rzeczywistości, w której powstaje. Przyszło mi żyć w czasach, kiedy tłumy na komendę wielbiły wodzów, a potem, kiedy wodzowie okazywali się mordercami, nienawidziły ich. Tłumy zjawiły się w mojej sztuce - ogromne i bezgłowe.

Na biennale w Wenecji pokazałam tłum postaci i pytano mnie, czy to jest Oświęcim, taniec Ramajana czy religijna ceremonia w Peru - na każde pytanie można by odpowiedzieć twierdząco. Mówią one o kondycji ludzkiej. W mojej sztuce są sprawy, które ewidentnie można nazywać figuralnymi lub nie. Niefiguralne są jednak figuralne i na odwrót. Są postacie jakby pnie drzew i pnie drzew jakby postacie. Wydrążenie istniejące w Abakanach jest także w rzeźbach postaci. Problemy powtarzają się - problem pełni i pustki. Problem zawartości i skorupy zewnętrznej. Na przykład brąz - pokazuje objętość, zawartość i pustkę. Brąz, który fantastycznie naśladuje skórę człowieka ma również własny język - to jest jego ciekłość, która zastyga.

*** Co dzieje się z przyjaźniami artystycznymi w przypadku artystów na najwyższym poziomie? Czy podtrzymuje się je, czy tworzy się tam na szczycie, w samotności?**

- Ja pozostaję w stałej korespondencji z Ameryką, Koreą, Japonią - mam przyjaciół artystów i krytyków sztuki i więzi między nami są i pozostaną trwałe. Ciągle odbywa się wymiana poglądów i spostrzeżeń. Pomagamy sobie. Jest dość miejsca dla każdego z nas w całym świecie, jeśli jest się indywidualnością, która wnosi nowe spojrzenie na pewne sprawy.

*** Jakie są pani ulubione miejsca do pracy?**

- Mazury i Włochy.

W Orońsku Magdalena Abakanowicz pokazała po raz pierwszy „Gry wojenne" - nad tym cyklem pracowała także w Orońsku. Rzeźby z drewna i z żelaza robią niesamowite wrażenie - jest w nich coś z prehistorii i z przyszłości zarazem - również one mówią o wiecznych lękach człowieczych, o odwiecznej agresji, o nie ustających zmaganiach - z człowiekiem, z naturą, z kosmosem?

EWA NAKONIECZNA

PRZEDSIĘBIORSTWO HANDLOWO-PRODUKCYJNE
"POLSKI TYTOŃ
26-600 Radom, ul. Tartaczna 29
tel. 313-044, 314-069, fax 282-08, 236-30
PRODUCENT I DYSTRYBUTOR WYROBÓW TYTONIOWYCH

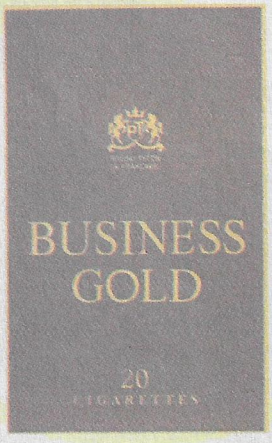

W środku wojewódzkiego miasta mieszkają ludzie w rozpadających się barakach. Po ich domach grasują ogromne, tłuste szczury

DWA ŚWIATY

U wejścia na błotniste podwórko wita mnie ogromny, spasiony szczur. Z wrażenia opieram rękę o drewnianą ścianę budynku, a ta... wpada mi do środka. Wyciągam ją wzbogaconą o... karalucha. Brrr! No, nie, jeszcze po piwnicznym oknie pełznie ślimak. Dosyć tego! To nie wstęp do horroru. To samo życie, jakie w barakach RPGM przy ulicy Warszawskiej 31 w Kielcach wiodą rodziny z małymi dziećmi.

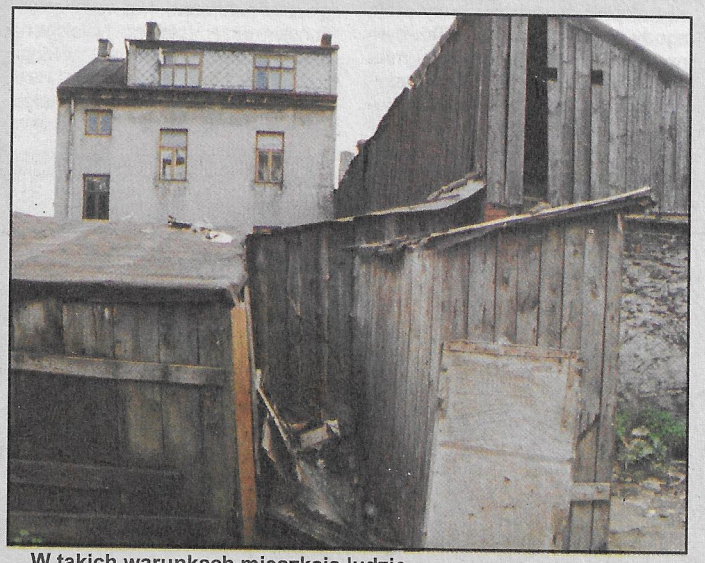

W takich warunkach mieszkają ludzie

To był cud

- Niech pani popatrzy na grzyba rozpanoszonego na wszystkich ścianach - pokazuje jedna z mieszkanek. - Raka mamy pewnego jak w banku. Cały gruz z bloków, budowanych przy ul. Targowej, zepchnięto pod nasze ściany. Podczas deszczu woda płynie środkiem korytarza. W czasie budowy płyty ważące ponad tonę przesuwano tuż nad nami. Jedna z nich urwała się, to był istny cud, że spadła na podwórko, a nie pogrzebała nas żywcem.

W innym mieszkaniu sufit wisi nad głowami, jedna ze ścian trzyma się „na słowo honoru", a przy tej stabilniejszej matka układa na noc dzieci, żeby w razie czego uchronić je przed zasypaniem.

Pożary od iskier z komina są tu chlebem powszednim. Ostatnio, gdy w nocy paliła się stara drwalka, lokatorzy baraków stali w pidżamach na dworze i zbiorowo błagali Boga, aby się od ognia nie zajął ich dobytek. Na dachach baraków jest kilka warstw starej papy mocno nasiąkniętej smołą. Strażacy nie pozwalali wejść do mieszkań, bali się, że w razie rozprzestrzenienia się pożaru, nikt nie zdoła stamtąd ujść z życiem. Gdyby ogień zastał lokatorów we śnie, niechybnie spaliliby się w łóżkach.

Nie ma nadziei

- Niedawno przyszedł jakiś pan z „lokalówki". Mieliśmy nadzieję, że coś się u nas zmieni. Ale on sprawdził tylko przydziały, popytał ile osób tu mieszka i poszedł. Może chociaż dostrzegł, że przeżywamy tragedię. Ci z nowych bloków wyzywają, że mieszkamy na „rumuńskim podwórku". Przeszkadza im dym z kominów, ale jakże inaczej mamy ogrzać baraki, osuszyć bodaj trochę ściany? Przeszkadza im, że całe życie wiedziemy przed budynkami. A gdzie ono ma być, skoro i kran, i ubikacje są pod oknem, a w domu wytrzymać się nie da, bo wilgoć dosłownie wgryza się w płuca - opowiadają roztrzęsieni lokatorzy.

Kilka metrów dalej jest centrum miasta!

Nie można się przyzwyczaić

Brud jest tu okropny. Od kilku lat na środku podwórza nie wysycha wielkie bajoro, na którym porozrzucano chodnikowe płytki, aby dało się jakoś do progu przejść.

- Mieszkam tu ponad 40 lat, ale jednak nie do wszystkiego można się przyzwyczaić... Mój rozmówcą ma rację. Kiedy zaprasza mnie do mieszkania proponuje od razu, że zostanę wniesiona na rękach. - Pani może nogi połamać... W sieni otrzymuję kolejne ostrzeżenie. Mam uważać i chodzić jak najbliżej ściany, bo jak mocniej pośrodku stanę, to mogę znaleźć się w piwnicy. Jak wszędzie, tak i tu, ściany i podłoga są doszczętnie spękane. W powietrzu unosi się odór pleśni. Jedna z mieszkanek pokazuje całkowicie zardzewiałą zamrażarkę. Po prostu stała pod ścianą i to ją tak zniszczyło. A co się dzieje z organizmami ludzi, którym przyszło tu żyć?...

Te bajora nigdy nie wysychają

Za co płacić?

W którymś z mieszkań kilka lat temu zawalił się sufit. - Dziura była taka, że niebo i gwiazdy dało się swobodnie oglądać. Nie miałam się gdzie wyprowadzić, to przystałam na to, że dach naprawię i za to nie będę miała naliczanego czynszu - opowiada kobieta. - Tymczasem ostatnio przysłali mi pismo z upomnieniem, że zalegam z opłatą. Za co płacić?!

- W nocy śpię jak zając pod miedzą. Jakiekolwiek skrzypnięcie zrywa mnie na równe nogi, bo a nóż dom się wali.

- W większości budynków nie ma rynien. Tylko od strony ul. Warszawskiej założono niedawno nową, aż błyszczy z daleka. Od ulicy nie wyglądają te domy tak strasznie. RPGM dba, żeby coś tam posprzątać, przykryć prawdę o dramacie, jaki się tu rozgrywa.

Baraki nie stoją na peryferiach. Mieszczą się w samym centrum wojewódzkiego miasta, tuż pod bokiem magistratu i Urzędu Wojewódzkiego. Jednak te dwa światy są niby blisko, a dzieli je ogromnie dużo.

MONIKA SOCHA
Zdjęcia Grzegorz Romański

W jednej ze szkół koło Miechowa rodzice zażądali, by ich dzieciom nauczyciele nic nie mówili o seksie

ŚMIESZNE SPRAWY

O seksie mówi się na podwórku, w bramie, w knajpie, opowiada się dowcipy na przyjęciach w gronie znajomych. Ale w szkole?... Tak na poważnie, to chyba tylko na lekcji biologii...

Od pierwszej klasy

18 sierpnia 1993 r. minister edukacji narodowej wydał zarządzenie w sprawie szkolnego programu nauczania obejmującego wiedzę o życiu seksualnym człowieka, o zasadach świadomego i odpowiedzialnego rodzicielstwa, o wartości rodziny, życia poczętego oraz o metodach i środkach świadomej prokreacji. Program powinien być realizowany od pierwszej klasy szkoły podstawowej do ostatniej klasy szkoły średniej. Oczywiście na różnych poziomach obowiązują różne zagadnienia.

W klasach I-III dużo się mówi o rodzinie, o więzach między dziećmi i rodzicami, o koleżeństwie, pomocy słabszym. Kładzie się przy tym nacisk na kształtowanie pozytywnych postaw, zachowań, nawyków, które budują właściwe relacje wobec najbliższych i rówieśników. W starszych klasach szkoły podstawowej zwraca się uwagę na rozwój intelektualny, psychiczny, biologiczny i emocjonalny uczniów, dostarczając im wiedzy o zmianach w organizmie w okresie dojrzewania, o różnych potrzebach, sposobach przezwyciężania problemów, o patologiach i zapobieganiu im. Szkoła średnia poszerza ogólną wiedzę, przygotowując do podejmowania różnych decyzji życiowych. W programie jest dużo zagadnień dotyczących miłości, małżeństwa, rodzicielstwa, godności człowieka. Omawia się różne aspekty życia seksualnego, jego higienę, metody antykoncepcyjne, odmienność doznań seksualnych u mężczyzn i kobiet, zagrożenia związane z seksem.

Teoria i praktyka

To wszystko założenia teoretyczne. Jaka jest praktyka? Czy szkoły realizują program? Czy współpracują z placówkami specjalistycznymi, służącymi pomocą w tym zakresie? Czy nauczyciele są przygotowani do omawiania tych zagadnień?

Odpowiedzi na te i inne pytania miała dać ankieta przeprowadzona w wybranych szkołach całego kraju w grudniu 1994 r. przez miesięcznik „Lider", za zgodą i poparciem MEN. Adresowana była do nauczycieli. Zadano im kilkadziesiąt pytań, bardzo szczegółowych, dotyczących aktualnych warunków pracy wychowawczej, współpracy rodziny i szkoły w wychowaniu prorodzinnym i seksualnym, obowiązków państwa wynikających z ustaw antyaborcyjnej i o edukacji seksualnej, celów, zakresu i sposobów realizacji programu zalecanego przez MEN oraz potrzeb młodzieży w tym zakresie. Dla osób uczestniczących w zajęciach kursowych z seksuologii przygotowano dodatkowo pytania wymagające oceny kursów.

Tylko za zgodą rodziców

Według jednych jest on chętnie realizowany przez nauczycieli, spełnia oczekiwania młodzieży i rodziców. Według innych jest niespójny, nie przemyślany, oderwany od realiów szkolnych, bardzo unaukowiony. Pojawiają się też opinie, że **rodzice nie wyrażają zgody na jego realizację. Tak było np. w jednej ze szkół okręgu miechowskiego. W innej rodzice zażyczyli sobie, żeby zagadnienia dotyczące życia seksualnego przenieść do najstarszych klas, bo dla dzieci są one nieodpowiednie.**

Zgodnie z zarządzeniem ministra, koordynatorem programu jest wychowawca, który w porozumieniu z rodzicami i innymi nauczycielami powinien dostosować działania do specyficznych potrzeb danej klasy. Wychowawca może prezentować swój światopogląd, ale nie może go narzucać. Rodzice mają prawo zapoznać się z programem i nanosić poprawki. Dotyczy to zarówno wiedzy o życiu seksualnym przekazywanej na lekcjach wychowawczych, jak i uzupełnień na lekcjach języka polskiego, biologii, ochrony środowiska, wychowania fizycznego, geografii, języków obcych, wiedzy o społeczeństwie.

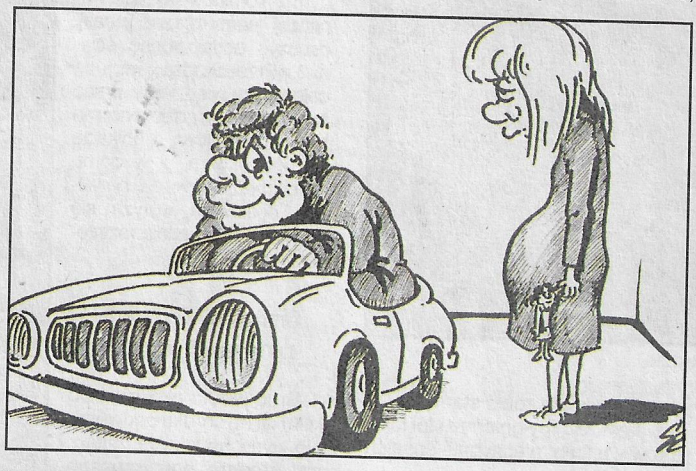

Ankiety

W województwie kieleckim ankiety trafiły do 28 szkół podstawowych, liceów, techników i zasadniczych zawodowych. Były anonimowe, ale nauczyciele musieli podać typ szkoły, rok urodzenia, staż pracy, wykształcenie, stan cywilny, liczbę posiadanych dzieci, wykładane przedmioty, kontakt z promocją zdrowia, seksuologią, filozofią, stosunek do religii, stan zdrowia.

Wyniki nie są jeszcze znane. Zebrany materiał wymaga bardzo szczegółowej analizy, która pozwoli wyciągnąć wnioski z wstępnej fazy realizacji programu i tak go zmodyfikować, by w przyszłości spełniał oczekiwania nauczycieli i uczniów. Temu samemu celowi posłużą sprawozdania przygotowane dla ministerstwa przez kuratoria. Cytowane w nich opinie dyrektorów na temat realizacji programu wychowania prorodzinnego i seksualnego są bardzo różne.

Opinia dzieci

Jak przyjmują informacje o seksie dzieci? Na ogół czują się niepewnie, nie wiedzą, jak reagować, a że w chwilach zakłopotania często reaguje się śmiechem, śmieją się głośno. Tak właśnie było na lekcji w **klasie IVg w Szkole Podstawowej nr 11 w Starachowicach.** Klasa ta została włączona do programu „Spójrz inaczej". Uczniowie spotykają się raz w tygodniu na dodatkowych zajęciach, uczą się wyrażania uczuć, nazywania ich, podejmowania decyzji, odmawiania. Profilaktyka zdrowotna jest bardzo szeroko rozumiana. Dotyczy ciała i ducha. Ale o seksie bezpośrednio jeszcze nie było mowy. Temat pierwszej lekcji wychowawczej temu poświęconej brzmiał: **Poznajemy tajemnicę życia.** Krótkie wprowadzenie, nawiązanie do budzącej się przyrody. I pytanie: **Co to jest seks?** Śmiech. A potem nieśmiałe odpowiedzi: **To jest kochanie się...** I znowu śmiech. Pomoc nauczyciela jest nieodzowna. Spokojne wyjaśnianie, a reakcja uczniów ta sama - śmiech.

Rozmowa o seksie wcale nie jest łatwa. To, co mówi się w gronie znajomych, nie nadaje się do powtórzenia w klasie. Może łatwiej będzie zapisać? Anonimowo. Nazwać męskie i żeńskie narządy płciowe. Najpierw na karteczkach, później na tablicy. Mogą być także określenia wulgarne. I rzeczywiście są. Niemal wyłącznie takie. Zupełnie nie nadają się do cytowania.

Problemy nauczycieli

Program wychowania seksualnego realizują wszystkie szkoły, ale z różnym skutkiem. W wielu czuwają nad nim zespoły nauczycieli z pedagogami lub pracownikami poradni psychologiczno-pedagogicznych. W miastach współpracuje się ze środowiskiem medycznym, z prawnikami. Na wsiach takiej możliwości nie ma. Nauczyciele muszą sobie radzić sami. A jest to bardzo trudne, bo nie mają przygotowania do prowadzenia takich zajęć. Wprawdzie literatura z tego zakresu jest dość bogata, ale nie ma jednego podręcznika ani dla uczniów, ani dla nauczycieli. Wyboru trzeba dokonywać samemu. Poza tym czasu na realizację wybranych zagadnień jest niewiele. Na przykład w IV klasie wychowaniu seksualnemu można poświęcić tylko... 2 godziny wychowawcze w ciągu całego roku.

Coraz więcej jest różnych kursów, studiów podyplomowych. Ale mają one jeden mankament - są drogie, około 4 mln zł za semestr. Najtańszą formą dokształcania są kursy organizowane przez Wojewódzki Ośrodek Metodyczny i poradnie psychologiczno-pedagogiczne. 83 nauczycieli z województwa kieleckiego ukończyło ostatnio kurs pn. „Wiedza o dojrzewaniu do małżeństwa i odpowiedzialnego rodzicielstwa".

Wielu nauczycielom marzy się powrót do dawnego programu przygotowania do życia w rodzinie. Był łatwiejszy, nie wymagał tak dużego zaangażowania, wiedzy psychologicznej. Czy był gorszy od obecnego?

- Za wcześnie jeszcze na oceny - mówi **Anna Głowacka** z Wydziału Opieki i Wychowania kieleckiego Kuratorium Oświaty. - Nowy program jest realizowany dopiero drugi rok, ulega jeszcze modyfikacjom. Czy się sprawdzi? To będzie można powiedzieć za kilka lat.

JOLANTA KĘPA

W naszych lasach żyją niespotykane okazy zwierząt i roślin. Prawdziwą rewelacją jest skupisko koników biłgorajskich

PRAWDZIWY RAJ

Dyrektor generalny Lasów Państwowych ustanowił siedem „leśnych kompleksów promocyjnych" na terenie całego kraju. Wśród nich znalazły się Lasy Janowskie i Puszcza Kozienicka.

Województwo tarnobrzeskie zaliczane jest w kraju do regionów najbardziej zdegradowanych przez przemysł. Lokuje się ono w pierwszej dziesiątce województw o najbardziej zanieczyszczonym powietrzu, największej masie nagromadzonych odpadów przemysłowych, największym areale zdewastowanych gruntów. Tarnobrzeskie to jednocześnie region posiadający obszary o wspaniałych walorach przyrodniczych, zasługujących na szczególną ochronę, by nie dopuścić do zniszczenia tego, co jeszcze ocalało z pierwotnej przyrody.

Rzadkie okazy

W północno-wschodniej części województwa, niemal w sąsiedztwie niosącego ekologiczne spustoszenie tarnobrzeskiego zagłębia siarkowego oraz dużego ośrodka przemysłowego, którym jest Stalowa Wola, utworzony został Park Krajobrazowy Lasy Janowskie. Zachowały się w nim rzadkie już okazy roślinności, zwierząt i ptaków.

Park Krajobrazowy Lasy Janowskie rozciąga się na obszarze blisko 40 tysięcy hektarów. Został on utworzony w 1984 roku, a w 4 lata później znacznie poszerzono jego granice. Lasy Janowskie to środkowa i zachodnia część Puszczy Solskiej, jednego z najbardziej rozległych i zwartych kompleksów leśnych w Polsce, o wybitnych właściwościach przyrodniczych i krajobrazowych. Wielkość tych lasów, miejscami niedostępnych, decyduje o ich wartości ekologicznej.

Sosna i jodła

Występuje tu głównie sosna z wyspowymi fragmentami lasów jodłowych. Wśród różnorodnych siedlisk leśnych, od borów suchych po bagienne, zachowały się fragmenty lasu o charakterze puszczańskim. Ten leśny krajobraz jest urozmaicony dolinami rzek, wałami wydmowymi, tworzącymi wzniesienia, kompleksami stawów, jezior, bagien i torfowisk śródleśnych. Występuje tu ponad 800 rzadkich w Polsce roślin, z których prawie 50 objętych jest ochroną. Do szczególnie cennych zalicza się spotykaną w Lasach Janowskich roślinność wodną i szuwarową. Jest to prawdziwy raj dla botaników. Rośnie tu czosnek niedźwiedzi, czosnek siatkowy, mącznica lekarska, trzcinnik prosty, kokorysz pusty, turzyca strunowa, storczyk plamisty, trzy gatunki rosiczek, porzeczka alpejska, pióropusznik strusi, bagnica torfowa i wiele innych. Zarejestrowano także kilka rzadkich gatunków grzybów kapeluszowych, porostów i mszaków. Ta różnorodność szaty roślinnej czyni Lasy Janowskie jednym z najbardziej interesujących pod względem botanicznym obszarów w Polsce.

Wspaniałe zwierzęta

Istnieją tu również korzystne warunki naturalne do bytowania wielu gatunków zwierząt i ptaków. W leśnych ostojach można spotkać wilki, łosie, jelenie, dziki, zaś wśród 130 gatunków ptaków występują tak już rzadkie, jak orzeł bielik, orlik grubodzioby, orlik krzykliwy, bocian czarny, rybołów, gadożer, głuszec, żuraw. W granicach parku utworzono 5 rezerwatów, w których w sposób szczególny chroni się najbardziej cenne i rzadkie rośliny, drzewostany, miejsca lęgowe ptaków i ostoje zwierzyny.

Na przykład rezerwat Imielty Ług to rozległe bagienne torfowisko, gdzie grubość pokładu dochodzi do 6 metrów, a na którego obrzeżach rośnie bór bagienny i rzadkie okazy roślin. Rezerwat ten jest także ostoją wielu gatunków ptaków związanych ze środowiskiem wodnym. W rezerwacie Jastkowice zachował się drzewostan dawnej Puszczy Sandomierskiej. Ciekawymi fragmentami rezerwatu Lasy Janowskie są dolina rzeki Branwi i kompleks stawów w Momotach. W pobliżu puszczańskiej wsi Szklarnia utworzono ostoję konika biłgorajskiego. Koniki te powstałe poprzez krzyżówkę leśnych tarpanów z końmi użytkowymi charakteryzują się niewielkim wzrostem i myszowatą maścią z ciemną pręgą wzdłuż grzbietu. Konie te żyją na wolności cały rok, jedynie w okresie zimy są dokarmiane.

Wycieczki

Park Krajobrazowy Lasy Janowskie jest celem przyjazdów licznych wycieczek. Odwiedzają one zwłaszcza Porytowe Wzgórze - miejsce jednej z największych partyzanckich bitew na ziemiach polskich podczas II wojny światowej. Upamiętnia ją okazały pomnik. Bywa też, że w Lasy Janowskie zapuszczają się również kłusownicy, by upolować sarnę, jelenia lub choćby zająca.

Blisko 1500 ha zajmuje znajdująca się w województwie tarnobrzeskim część Jeleniowskiego Parku Krajobrazowego, najbardziej na wschód wysunięta partia Gór Świętokrzyskich. W obrębie tego parku zachowały się lasy jodłowo-bukowe charakterystyczne dla terenów górskich. Na obszarze tym występuje 28 gatunków roślin znajdujących się pod ochroną, m.in. pióropusznik strusi, widłaki, podrzeń żebrowiec, tojad dziobaty, naparstnica zwyczajna, storczyk plamisty i inne.

Dwa obszary

Wyznaczono też 2 obszary chronionego krajobrazu staszowsko-jeleniowski ma ponad 31 tys. ha i obejmuje obszary w gminach: **Baćkowice, Bogoria, Iwaniska, Klimontów, Łoniów, Rytwiany, Sadowie i Staszów**. Roztoczański jest trochę mniejszy, gdyż obejmuje około 20 tys. ha położonych w gminach: **Batorz, Chrzanów, Dzwola, Godziszów i Modliborzyce**. Obszary te zostaną objęte ochroną po ukazaniu się odpowiednich aktów prawnych, które są w przygotowaniu. Dużą wartość naukową, kulturową, historyczną i krajobrazową mają pomniki przyrody. W woj. tarnobrzeskim jest ich 590. Są to długowieczne gatunki drzew, aleje, stanowiska roślin chronionych, a także głazy narzutowe, źródła i wąwozy.

Ekologia w lesie

Na temat stanu przyrodniczego Puszczy Kozienickiej wylano już morze łez. Ten kompleks leśny doznał w ostatnich dziesięcioleciach wielkiego uszczerbku głównie na skutek dużej emisji pyłów i gazów emitowanych przez Elektrownię „Kozienice", zakłady radomskie i pionkowskie, a także Elektrownię „Bełchatów" i puławskie „Azoty". Olbrzymie leje depresyjne powstałe w wyniku nadmiernej eksploatacji wody wgłębnej wpłynęły na znaczne obniżenie poziomu wód gruntowych na terenie puszczy. Szata roślinna została mocno zubożona, struktura drzewostanów znacznie odbiega od naturalnej. Wszystko to prowadzi do coraz niższej odporności tzw. ekosystemów leśnych.

Użytki ekologiczne

Na czym polega tzw. ekologizacja lasów? Między innymi na zachowaniu naturalnej zmienności przyrody. W stanie zbliżonym do naturalnego muszą być utrzymane bądź odtworzone śródleśne cieki wodne, bez których nie sposób mówić o witalności ekosystemów leśnych. Na terenie Puszczy Kozienickiej dotyczy to takich cieków, jak **Ostrownica, Brzeźniczka, Zagożdżonka, Pacynka, Zwolenka** oraz zbiorników **„Trzy Stawy"** i retencyjnych na Zagożdżonce i Zwolence. Nie sposób też mówić o ekologizacji bez zachowania w dolinach rzek lasów łęgowych, olsów i innych naturalnych form przyrodniczych stanowiących ostoję dla rzadkich gatunków roślin i zwierząt. Sprawa dużej wagi to ochrona śródleśnych nieużytków, jak bagna, trzęsawiska, mszary, torfowiska, remizy, wydmy wraz z bogatą florą i fauną. Nieużytków tych jest w Puszczy Kozienickiej dość dużo. Tylko bagien i torfowisk około 500 ha. Niektóre są bardzo ciekawe pod względem przyrodniczym, jak Ługi Helenowskie i Dębski Ług. Muszą one zyskać status użytków ekologicznych, a tym samym ochronę prawną.

Przebudowa drzewostanów

Dziś nie wystarczy tylko chronić lasy przed dalszym zniszczeniem. Na znacznych obszarach należy je odnawiać, co jest przewidziane w programie LKP. przebudowy wymagają niektóre drzewostany, a w szczególności sosnowe na siedliskach lasowych. Jednym z warunków zdrowotności drzew bowiem jest ich skład gatunkowy odpowiadający charakterowi siedliska oraz zgodność pochodzenia drzewostanów macierzystych z regionalizacjami przyrodniczo-leśną i nasienną.

Skąd wziąć na to pieniądze?

Podobno muszą się znaleźć w ramach funduszy, którymi dysponują administracje leśne różnych szczebli.

KAZIMIERZ LESIECKI
EMILIAN SZCZERBICKI

Nikt się nie przejmował lekką szajbą staruszka z radomskiego osiedla. Skandal wybuchł dopiero wtedy, gdy małe dziewczynki opowiedziały, co siedemdziesięciolatek robił z nimi w piwnicy

SPROŚNY DZIADUNIO

Zaremba mieszka przez ścianę z Kwaśniewskimi. A właściwie - przez balkon. Starszy człowiek, po siedemdziesiątce, z przyjemną, zadbaną żoną. Piątka dzieci od dawna jest już „na swoim". Zaremba, jak większość mężczyzn z bloku, lubi sobie pociągnąć. Jest to ułomność jak najbardziej akceptowana przez kobiety z bloku. Takie są męskie obyczaje... i nie pomoże tu nic.

Jak Zaremba się upił i swojej Helci spuszczał manto, wszystkie sąsiadki, a zwłaszcza Kwaśniewska, otwierały przed nią drzwi mieszkania, żeby się przed awanturnikiem skryła, zanim mu alkohol nie wyparuje z głowy. Gdy na dworze było ładnie, to Helcia przesiedziała najgorsze na ławce, dzierżąc w dłoni pałkę do kartofli albo tasak i opowiadając sąsiadkom, jaki krzyż pański ma z tym swoim chłopem, który na baby wprawdzie nie chodzi, ale wódkę żłopie, jak przeciekający bak na paliwo. I tak upływało życie typowego bloku, na typowym radomskim osiedlu. Nie wiadomo, kiedy minęło 25 lat. Dzieci rosły, zakładały własne gniazda, rodziły się nowe.

Z upływem lat stary Zaremba coraz bardziej świńtuszył. A to jakiejś sąsiadce złożył z balkonu propozycję, którą słyszało pół osiedla, żeby odwiedziała go, bo żony nie ma w domu, a on jest zwarty i gotowy, a to miewał przedziwne skojarzenia typu - mówię Maryna, a w domyśle d... No, i jakoś nadzwyczaj polubił małe dzieci. Zwłaszcza dziewczynki. Ot, dziwactwa starego pierdziela, znudzonego życiem, żoną, dziećmi, pracą. A niech tam sobie świńtuszy, nikomu tym krzywdy nie robi. Tak sobie myślały i sąsiadka Kwaśniewska, i Pogorzelska, i Turkowa. Ich córki często rozmawiały z Zarembą, a nawet bywały u niego. Zapraszał je na karty, dawał pomarańcze albo czekolady. Jak wychodziły po zakupy, a dziewczynki zostawały przed klatką, prosiły, żeby Zaremba miał na nie oko. Kasia Kwaśniewska była jego ulubienicą. Nazywał ją często swoją wnuczką. Tego dnia, tuż po świętach wielkanocnych trzy dziewczynki: 9-letnia Kasia, 10-letnia Gosia i 11-letnia Justyna grały w gumę przed blokiem. - Zaremba powiedział nam - mówią - żebyśmy przyszły do niego pobawić się, bo żony nie ma, poszła na cmentarz.

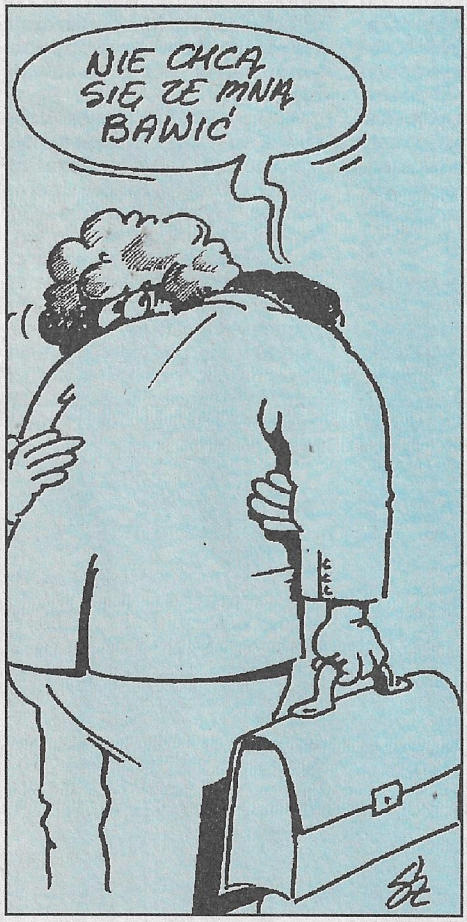

Pobiegły na górę. Zaremba to taki śmieszny dziadek. Pozwala robić wszystko, czego we własnych domach nie można i jeszcze wyciąga łakocie. Darły się więc, piszczały i skakały po wersalkach. Starsza siostra Gosi poszła zobaczyć, skąd dochodzą te dzikie krzyki. Zapukała do drzwi. Otworzyła je Gosia. Znała Zarembę z tych jego obleśnych zaczepek. Żadnej dziewczynce nie przepuścił. Starsze się śmiały i pukały w czoło, gdy proponował: **- Chodźcie do mnie, to sobie dogodzimy.** Młodsze wzruszały ramionami, nie wiedząc o co mu chodzi. **W sumie nikt się nie przejmował tą lekką szajbą sprośnego dziadka. Zaremba zatrzymywał ją, ale nie chciała zostać. Dopiero potem dziewczynki opowiedziały jej jak wyglądała dalsza zabawa.**

Zaremba kazał im siedzieć w jednym pokoju. Powiedział, że będzie po kolei każdą wołał do drugiego pokoju. Kasi, uczennicy drugiej klasy, kazał się położyć na tapczanie. Ściągnął z niej majtki, potem sobie. Gdy dziecko zobaczyło po raz pierwszy w życiu gołego mężczyznę, zaczęło krzyczeć. - Wtedy - mówi Kasia - zatkał mi buzię ręką i powiedział, że jak będę niegrzeczna i powiem komukolwiek o tym co tu robimy, to mnie rodzice bardzo zbiją, a potem zamkną w piwnicy. A jak rodzice nie zamkną, to on to zrobi. Położył się na mnie i zaczął się tak dziwnie ruszać, dotykał mnie i całował wszędzie. I robił jeszcze takie rzeczy, że mnie bolało. To było wstrętne. Każdej z nas to robił. Bałyśmy się tej piwnicy i tego, że rodzice już nas nie będą kochać. Już nie chciałyśmy jego pomarańczy i czekolad, żeby tylko nas wypuścił. A on mówił jeszcze, że to nic takiego, że on z żoną robi tak często.

Nie wiedziałam co z moją córką się dzieje - mówi mama Justyny. - Ciągle jej było niedobrze, bolał ją brzuch. Kiedyś nauczycielka wezwała mnie do szkoły, bo Justynka zemdlała. To stało się przed szkołą, jakiś pan podszedł i chciał jej pomóc, zaczęła krzyczeć. Zrobiłam jej badania, myślałam, że może ma anemię.

- Moja córka - mówi mama Kasi - zrywała się w nocy i wołała starszą siostrę po imieniu. Zrobiła się jakaś dziwna. Tuliła się do mnie, a omijała ojca. Ciągle pytała czy ją kocham. Gdy tylko podniosłam na nią głos, zaczynała płakać. Nie miałam pojęcia, że moje dziecko przeżyło taki koszmar.

- Dziewczynki zwierzyły się ze swoich przeżyć mojej starszej córce - mówi mama Gosi - a ona powiedziała o wszystkim mnie. Wtedy zrozumiałyśmy skąd to dziwne zachowanie naszych córek. - W pierwszym odruchu gniewu - mówi Kwaśniewska - poszłyśmy do Zarembów.

Byłam w szoku, zwymyślałam tego starego zboczeńca, chciałam go unicestwić. Oczywiście, do niczego się nie przyznał, kazał mi iść do psychiatry. Zarembowa opowiada sąsiadkom, jakie to mamy rozwydrzone dziewczyny, zupełnie przestała pamiętać, że to są dzieci z pierwszych klas podstawówki. Jej mąż, człowiek, na którego skarżyła się każdego dnia, teraz, w jej opowiadaniach stał się chodzącym ideałem. Teraz dopiero mówi, że nasze córki ciągle nachodziły jej męża, żżerały co było dobrego, demolowały mieszkanie. Jeśli tak, to dlaczego wcześniej nie powiedziała nam o tym, przecież byłyśmy dobrymi sąsiadkami. Widywałyśmy się codziennie, a w tym dniu, gdy stało się to najgorsze, Zarembowa przed południem siedziała u mnie na herbacie.

Zabrałam dziewczynki do psychologa. Rozmowa z panią psycholog odblokowała je. Mogą już teraz mówić o tym, co je spotkało. Boją się ciągle zemsty Zaremby. Kasia za nic na świecie nie wyjdzie na balkon. Boją się chodzić po schodach.

Matki zawiadomiły o sprawie Komitet Ochrony Praw Dziecka, a przewodniczący komitetu - prokuraturę.

Jak jest dużo dziewczynek na podwórku - mówi Gosia - to wychodzę pograć w gumę. Nie chcę tego robić, ale czasami samo mi się zerknie w okno dziadka Zaremby. On tam ciągle stoi, patrzy na mnie, ale ani na mnie nie kiwa, ani mi nie grozi. Cieszymy się, że od tamtego dnia w ogóle nie wychodzi z domu. Może już nie wyjdzie?

WIESŁAWA SADOWSKA

PS. Nazwiska i imiona bohaterów zostały zmienione.

Rozgrabiona gorzelnia

Kiedyś produkcja spirytusu szła w Rytwianach pełną parą

„Do końca życia będę pamiętał tę śmieszną sytuację, kiedy mój kolega pewnego dnia w godzinach pracy powiedział nam: »Słuchajcie koledzy, kąpałem się już w morzu, stawie, bajorku, a nawet raz wpadłem do gnojówki, jednak nigdy nie pływałem w spirytusie... Teraz jest szansa, bo nie ma kierownika. Chcę się zanurzyć w tej kadzi«.

Przywiązaliśmy go więc pasami, tak, by się nie utopił, a on wszedł po drabinie na kilkumetrowej wysokości kadź i... skoczył. Długo tam nie pływał, bo go strasznie poparzyło, spirytus miał 95 proc. alkoholu. Jakżeśmy go wyciągali to wyglądał, jak istny diabeł, tak był czerwony, zaraz potem powiedział, że idzie do domu się wykąpać. Więcej już nigdy nie chciał wskakiwać do tych kadzi" - tak wspomina swoją pracę w gorzelni w Rytwianach koło Staszowa - **Stefan Dorosiński**, obecny sołtys Rytwian.

Własność Radziwiłłów

Gorzelnia w Rytwianach została zbudowana w 1846 roku przez **Artura Radziwiłła**, właściciela dóbr rytwiańskich. Składała się z trzech zasadniczych budynków. Była własnością Radziwiłła do czasu wybuchu II wojny światowej. W 1942 roku Niemcy zdecydowali, że w jednym z budynków powstanie suszarnia owoców i warzyw, mająca zaopatrywać żołnierzy niemieckich w prowiant. Mieszkańcy Rytwian mieli więc możliwość zamiany przymusowych robót w Niemczech na pracę w suszarni. W dwóch pozostałych budynkach nadal funkcjonowała gorzelnia. Tuż po zakończeniu wojny, gorzelnię przejął Powiatowy Związek Gminnych Spółdzielni. Jednak ówczesne władze uznały, że w Polsce przede wszystkim powinny się rozwijać pegeery, toteż postanowiono oddać wytwórnię spirytusu miejscowemu PGR. Przez następne kilkanaście lat produkcja alkoholu zwanego surowicą szła pełną parą. Dzięki gorzelni wiele osób miało zatrudnienie, korzystali także rolnicy z ościennych wsi, którzy nie mieli najmniejszego problemu ze zbytem ziemniaków oraz jęczmienia. Siłą rzeczy dobrze rozwijała się hodowla bydła. Wszystko układało się pozytywnie, do momentu aż zaczęto

niszczyć gorzelnię,

głównie poprzez kradzież cennej aparatury i urządzeń służących do produkcji spirytusu. Ówczesny kierownik zakładu **Czesław Bonarek** tak wspomina tamte czasy: „W latach siedemdziesiątych wszyscy chcieli rządzić gorzelnią, zarówno partia, władze wojewódzkie, jak również PGR. Regularnie wywozili stąd najcenniejsze urządzenia. Najprawdopodobniej głównym winowajcą, który doprowadził gorzelnię do ruiny, był ówczesny dyrektor Wojewódzkiego Zjednoczenia PGR. Zresztą nie tylko on. Faktem jest, że cenne ruszta z kotła wywieziono do Motkowic - miejscowości leżącej koło **Jędrzejowa**, gdzie również była gorzelnia. Część urządzeń poszła do **Grójca**, podobno do dziś leżą one w pokrzywach... Aparat odbędowy - najważniejszą rzecz - oraz kadź zacierną i młynek „boma" wywieziono do gorzelni w Julianowie, miejscowości leżącej koło Klimontowa. Do Wilczyc poszło 40 beczek o pojemności 500 litrów każda, przeznaczonych do przechowywania spirytusu. Do Janowa Lubelskiego, gdzie funkcjonowało przedsiębiorstwo „Las", wywieziono te urządzenia, które stanowiły wyposażenie suszarni, założonej jeszcze przez Niemców. Była to decyzja ówczesnego wojewody. Reasumując, zrabowano około 80 proc. sprzętu będącego podstawą do produkcji spirytusu w gorzelni w Rytwianach. Ostatnia produkcja alkoholu w tym zakładzie odbyła się w 1971 roku".

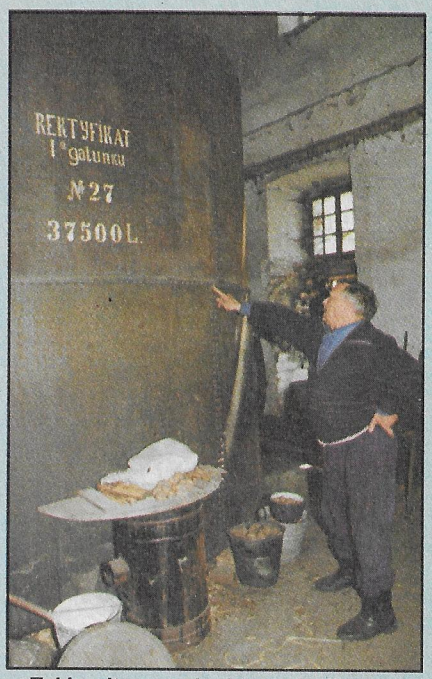

Takie nitowane kadzie są unikatowym zabytkiem. Prezentuje je ostatni kierownik zakładu Czesław Bonarek.

Gorzelnia Radziwiłłów jest w opłakanym stanie.

Zabytkowa gorzelnia

Pod koniec lat siedemdziesiątych budynki gorzelni uznano za cenne i wpisano do rejestru zabytków. Zdaniem **Czesława Bonarka**, najprawdopodobniej dzięki temu właśnie posunięciu, gorzelnia nie została rozgrabiona do końca. Na kominie kotłowni do dziś wisi herb Radziwiłłów - jedyny w Rytwianach. Oprócz tego zachowały się równie cenne kadzie o łącznej pojemności 200 tysięcy litrów. Tylko ze względu na kolosalne rozmiary nie zdołano ich wyciągnąć z budynku, mimo wielokrotnych prób... Ukradziono jednak mnóstwo drobnych przedmiotów - drzwi, fragmenty podłogi itp. Między innymi przyczynili się do tego niektórzy mieszkańcy Rytwian, którzy w dogodnych momentach brali, co się dało. Gorzelnia z roku na rok popadała w coraz większą ruinę, nie była bowiem ani raz poddana remontowi. Warunki atmosferyczne również robiły swoje. Częściowemu zniszczeniu uległy dachy budynków. Do pomieszczenia, w którym niegdyś znajdowała się słodownia, dostała się woda, a ściany zaczęły się walić.

Próbę ocalenia

gorzelni w 1989 roku podjął obecny wójt Rytwian **Czesław Pargieła**. - Szukaliśmy kogoś, kto by tę pozostałość po gorzelni kupił bądź wydzierżawił i podjął jakąkolwiek działalność gospodarczą w tych obiektach. Udało nam się dogadać ze **Stanisławem Dudą**, który dysponował pewnym kapitałem. Po niskiej cenie sprzedaliśmy mu gorzelnię licząc na to, że będzie ją reaktywował. Jednak S. Duda później zrezygnował z pierwotnego planu przywrócenia gorzelni do stanu używalności obawiając się, iż Radziwiłłowie będą chcieli odzyskać ten majątek. Poza tym brakowało mu pieniędzy.

Dzisiaj pogorzelniane budynki w Rytwianach wspaniale harmonizują z ruinami zamku, znajdującymi się nie opodal. Jest między tymi obiektami pewne podobieństwo... Władzom gminy zależy na tym, by gorzelnię reaktywować. Do tego jednak potrzeba kilku udziałowców z dobrze wypchaną kieszenią i zapewnienia, że Radziwiłłowie nie będą czynić starań o odzyskanie swego majątku. Do tego jednak muszą być precyzyjne przepisy prawne regulujące te sprawy. Syn ostatniego właściciela - Maciej Radziwiłł był w Rytwianach. Podobno powiedział, że nie będzie się ubiegał o zwrot gorzelni, ale oficjalnego pisma nie zostawił. Pewne jest, że jeśli taki stan rzeczy nadal będzie się utrzymywał, to za 10 lat z gorzelni nie zostanie prawie nic, ponieważ wszystko legnie w gruzach.

Obecnie można mieć jedynie nadzieję, że w przyszłości w Rytwianach znów będzie szła, jak dawniej pełną parą produkcja spirytusu.

MARIUSZ BOBULA
Zdjęcia Grzegorz Romański

NOWY DH "KIER"
Kielce,
ul. Zagnańska 119
przy
SUPERMARKECIE MAX
zaprasza po:

MEBLE
WYKŁADZINY
DYWANY

RATY
bez żyrantów

537/vat

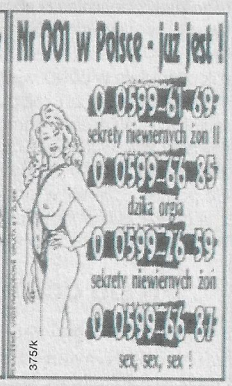

TELE-ECHO

12 V - 18 V '95

Pawlik, Pszoniak, Fronczewski

Parada oszustów

TVP 1 sobota g. 20.10

IMOGEN STUBBS

W "Letnim romansie"

TVP2 sobota, g.22.05

"Pawlik i Gawęda" z Eugeniuszem Bodo TVP1, niedziela g. 10.10

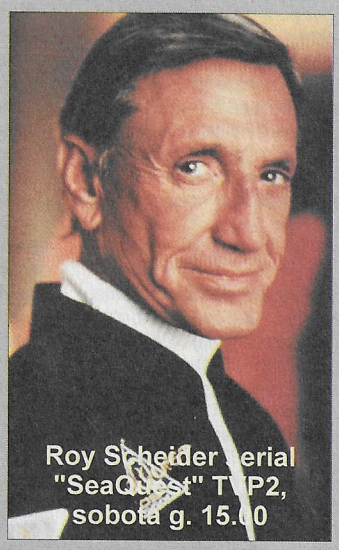

Roy Scheider serial "SeaQuest" TVP2, sobota g. 15.00

Ewa Błaszczyk "Kroki na schodach" TVP2, środa g. 22.05

Dzisiaj wchodzi na ekrany kin najnowszy polski film sensacyjny. Akcja rozgrywa się w Szczecinie. Grupa licealistów zarabia „brudne pieniądze" wykonując usługi dla bonzów tego miasta. W filmie jest wartka akcja, wspaniałe zdjęcia i najmłodsze pokolenie aktorskie, choć nie brak gwiazd starszego pokolenia, jak Jan Nowicki i Edward Lubaszenko. Ogromnym atutem tego filmu jest muzyka i piosenki zespołu VARIUS MANX z najnowszej płyty ELF wydanej 25 kwietnia 1995 r.

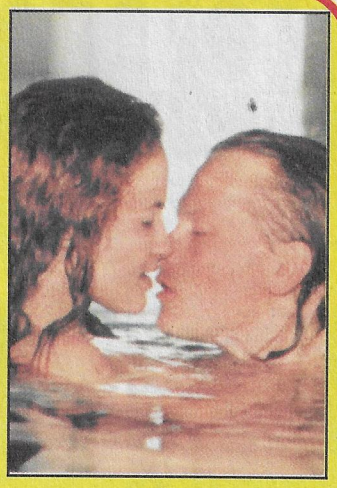

Premiera w kinie

Młode wilki

Młode wilki właśnie zrobiły maturę. Co dalej? „Nie ma wczoraj, nie ma jutra, jest dzisiaj". Mają po dziewiętnaście lat i nie muszą myśleć o przyszłości. Mają dobre samochody, dziewczyny i pieniędzy więcej niż trzeba do życia. Są w gangu przemytników.

Jest też i „Prymus" /Piotr Szwedes/. Przez cztery lata zajęty nauką nie bardzo orientuje się jak wygląda rzeczywistość wokół niego. W domu spracowany ojciec ledwo wiąże koniec z końcem. Koledzy chcą go wciągnąć do gangu.

* * *

Czy się uda? Celnicy przestają przyjmować łapówki. Kontrolę nad granicą przejmuje Chmielewski, jeden z najbogatszych ludzi w mieście, ojciec ślicznej dziewczyny Cleo /Cleo Godsey/ wzbudzającej zainteresowanie wśród młodych wilków i „Prymusa". Młode wilki chcą walczyć o swoje źródła dochodów, o władzę, o szmal. Jacy wyjdą z tej walki? Czy rany odniesione w tej walce nie będą śmiertelne? Kto je zada? Może stare wilki? Jak w klasycznym dramacie, walka dobra ze złem. Dylemat i rozterka „Prymusa".

* * *

„Prymus" zmienia oblicze, z wzorowego ucznia przemienia się w młodego agresywnego kumpla z gangu. Wiąże się z Cleo, śliczną córką Chmielewskiego. Dawni „cwaniaczkowie" z klasy stają się jego najlepszymi przyjaciółmi. Trafia się okazja zarobienia 5 milionów USD. Tym razem trzeba przewieźć towar z Polski do Niemiec. „Przecież to ma być tylko jeden taki numer - pięć minut strachu i na całe życie spokój".

Tym razem film polski, osadzony w polskich realiach z polskimi problemami, pełen szybkich zwrotów sytuacyjnych, efektów pirotechnicznych. Są też przemoc i krew, ale tylko tyle, ile wymaga tego dramaturgia. Film w najlepszym stylu amerykańskich filmów akcji. Wszedł na ekrany kin dzisiaj w wielu polskich miastach. Premiera odbyła się 11 maja w kinie „Luna" w Warszawie.

Reżyseria Jarosław Żamojda. Wykonawcy: Jan Nowicki, Paweł Delong, Piotr Szwedes, Jarek Jakimowicz, Cleo Godsey i Alex Murphy /Amerykanie/ oraz zespół VARIUS MANX.

Polecamy „Strażnika czasu" i „Eden przyszłości"

Nowości wideo

STRAŻNIK CZASU

- USA, 1994 r., 94 min. Reż. Peter Hyams. Występują: Jean Claude Van Damme, Mia Sara, Ron Silver. Dystrybucja ITI Home Video.

Kiedy w 1994 roku skonstruowano wreszcie wehikuł czasu, w Waszyngtonie powołano komisję, która miała zapobiegać wykorzystywaniu podróży w czasie do celów przestępczych. Na jej czele staje senator **McComb**, który skrycie marzy o prezydenturze. Powołanie komisji zbiega się w czasie z nagłą śmiercią **Melisy Walker**. Jej mąż Max zostaje strażnikiem czasu - po to, by kiedyś wrócić w przeszłość i zapobiec tragedii. Mija dziesięć lat. Dla Walkera nadchodzi wymarzona okazja, ale w przeszłość wybiera się McComb szukać funduszy na kampanię prezydencką.

Do tej pory **Jean Claude Van Damme** dzięki obrazowi „Uniwersalny żołnierz" znany był przede wszystkim w Europie. "Strażnik czasu" otworzył przed nim cały rynek Stanów Zjednoczonych. Film ten jest precyzyjnie zrealizowanym widowiskiem, zaspokajającym oczekiwania zarówno miłośników kina akcji, jak i science-fiction.

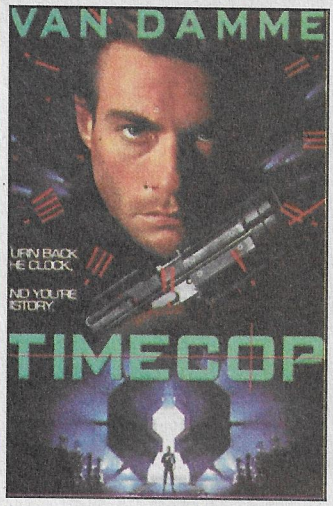

EDEN PRZYSZŁOŚCI

- USA, 1994 r., 85 min. Reż. Alan Metzger. Występują: Stephen Baldwin, Lisa Bonet. Dystrybucja ITI Home Video.

Jest rok 2237, trwa wyniszczająca Wojna Ośmiu. Wszechświat zamienia się w pustynię, na której jest miejsce dla rolników i myśliwych. Rolnicy uprawiają ziemię, aby przetrwać. Myśliwi, aby przetrwać, polują na rolników. Czy można zmienić nowy porządek świata? **Addams i Kyne** opuścili obóz jeniecki na pustynnej planecie. Kyne znajduje sposób, by przyłączyć się do myśliwych - krwiożerczych Piratów Pustyni. Addams nienawidzi przemocy, zostaje więc rolnikiem. Nie na długo. Aby pracować na roli trzeba walczyć. O pokój, miłość i godność - z przeciwnikiem, który jeszcze niedawno był współtowarzyszem niedoli.

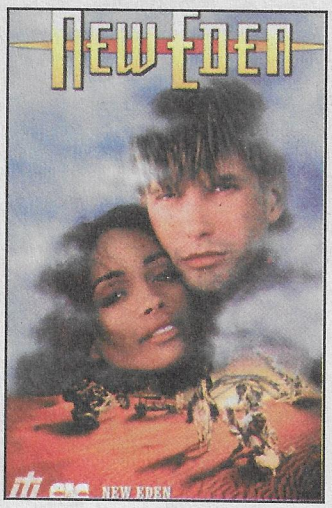

Nowości wideo poleca **samoobsługowa Wypożyczalnia Kaset Wideo KWANT, Kielce, os. Barwinek 31.**

KOLEKCJA OBUWIA
WIOSNA-LATO '95
w tym między innymi obuwie:
SPORTOWE - typu Joging
KORKOTRAMPKI
TEKSTYLNE - convers, larka
KLAPKI - piankowe
ATRAKCYJNE CENY
Kielce, ul. Przesłowa 4
tel./fax 66-47-18
125/mk/vat
CREDO

GLAZURA HISZPAŃSKA
CZYNNE 9°° - 19°°
KIELCE
UL. WARSZAWSKA 147
TEL./FAX 68-51-44
68/VAT/AKM

INFORMACJA-HANDEL
USŁUGI-PRODUKCJA
ORAZ INFORMACJE O OGŁOSZENIACH DROBNYCH Z TRZECH OSTATNICH NUMERÓW „ECHA DNIA"
TAI
110-861
271-93
TELEFONICZNA AGENCJA INFORMACYJNA
DZIAŁA
OD PONIEDZIAŁKU DO PIĄTKU W GODZ. 9-18
BOJK

Anita Lipnicka: „Moja praca coraz mniej się kojarzy ze śpiewaniem, a bardziej z wywiadami, spotkaniami i bankietami"

WYŚCIG Z CZASEM

Grają już od kilku lat, ale dopiero płyta EMU przyniosła im wielki sukces. Zaczynali w piwnicach, małych klubach muzycznych. Dziś są na szczycie i jak zgodnie podkreślają, ta ogromna popularność i uznanie krytyki nie przyszły ot tak sobie, lecz są wynikiem szalonej pracy, uporu i... odrobiny szczęścia.

Na kilkanaście dni przed rozpoczęciem ogólnopolskiej trasy koncertowej członkowie zespołu **„Varius Manx" - Anita Lipnicka, Michał Marciniak, Rafał Kokot i Sławek Romanowski** gościli w Kielcach. Rozmawiamy z ANITĄ LIPNICKĄ.

*** Na waszej ostatniej płycie przeważają utwory z polskimi tekstami. Kiedyś te proporcje były zupełnie odwrotne - śpiewaliście głównie po angielsku.**

- Tak, rzeczywiście. Pisałam po angielsku, bo nie wiedziałam, czy jestem w stanie napisać dobry tekst po polsku. Poza tym nie bez znaczenia był fakt, iż angielski jest łatwiejszy do śpiewania - lepiej się frazuje, jest bardziej elastyczny.

*** Publiczność jednak domagała się piosenek z polskimi tekstami.**

- Wcześniej nie mieliśmy doświadczenia koncertowego, ale gdy ruszyliśmy w trasę okazało się, że widownia nie śpiewa wraz z nami. To był dla nas impuls, by więcej pisać po polsku.

*** Marek Niedźwiecki rekomendując piosenkę „Zanim zrozumiesz" do nagrody Fryderyka powiedział, że zrobiła pani w tym nagraniu wszystko. Czy nie obawiacie się, że po tak ogromnym sukcesie staniecie przed ścianą, a publiczność nie będzie chciała od was niczego więcej?**

- Tak naprawdę dojście na szczyt nie jest wcale tak wielkim wyczynem. Najtrudniejsze to utrzymać się na nim. Teraz przyszedł czas, gdy musimy bronić tego, co osiągnęliśmy, ale zaręczam, że nie brak nam inwencji twórczej i pomysłów. Gdyby to od nas zależało 24 godziny na dobę siedzielibyśmy w studiu nagrań.

*** No tak, ale przecież działalność zespołu wiąże się również z całą sferą promocyjną. Ile jest w tej pracy przyjemności, a ile obowiązku?**

- Może trudno w to uwierzyć, ale nasza praca ostatnio coraz mniej kojarzy nam się ze śpiewaniem i graniem, a bardziej z udzielaniem wywiadów, spotkaniami, bankietami.

*** Czy popularność zmieniła coś w pani życiu prywatnym?**

- Zdecydowanie tak. Nie opuszcza mnie poczucie nieustającego wyścigu z czasem. Brakuje chwil na odpoczynek, oddech, ale o tym przecież nie wypada mówić. Mnie nie może boleć głowa, nie mogę być w złym humorze, muszę być zawsze uśmiechnięta. To jest ogromne obciążenie. Terminarz mam wypełniony do granic możliwości, a chciałabym się dalej uczyć. Ostatnio zapisałam się na kurs prawa jazdy, a jeszcze nie odbyłam żadnej lekcji. Mam jednak nadzieję, że wkrótce przyjdzie uspokojenie, że jakoś to sobie wszystko poukładam.

*** Jest pani jeszcze bardzo młodą osobą. Czy nie ma pani wrażenia, że umknął jej gdzieś pewien ważny okres w życiu?**

- Tak i bardzo tego żałuję. Prawda jest taka, że straciłam kontakt ze swoimi rówieśnikami, dawnymi znajomymi. Nie mogę posiedzieć sobie spokojnie w jakiejś knajpce, powygłupiać się, bo zaraz rozniesie się to po Polsce. Czasami ta popularność bardzo mi przeszkadza.

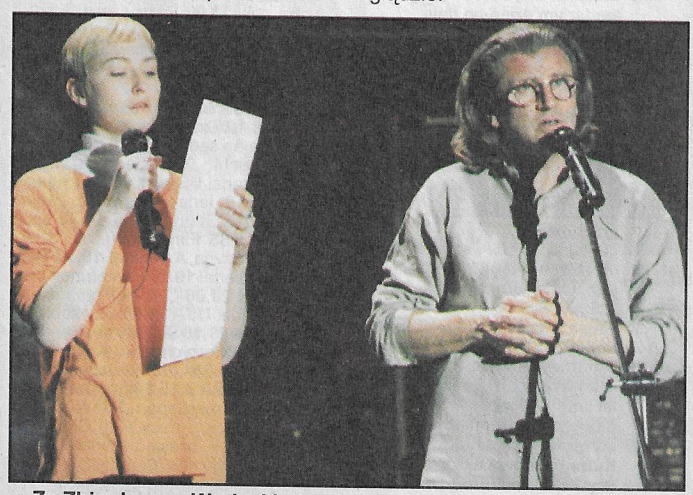

Ze Zbigniewem Wodeckim podczas próby.

*** Jak najbliżsi zareagowali na to, że tak nagle stała się pani gwiazdą?**

- Tak naprawdę wszystko to nie wydarzyło się tak niespodziewanie. Wcześniej występowałam w kabarecie, próbowałam malować, pracowałam jako modelka. Moi rodzice jako jedyni nabrali do tego co robię dystansu. Oni wiedzą, że ten sukces to rezultat ciężkiej pracy.

*** Chciałabym na chwilę wrócić do etapu życia związanego z pracą modelki. Jak pani wspomina ten okres?**

- Jako 15-letnia dziewczyna wyjechałam do Japonii. To była dla mnie ogromna szkoła życia. Nauczyłam się samodzielności, odróżniania dobra od zła, własnej tożsamości. Ta praca bardzo pomogła mi w tym, co dziś robię.

*** Jest pani jedyną kobietą w zespole „Varius Manx". Jak pani pracuje się z mężczyznami?**

- Bardzo dobrze, nie widzę w tym nic nadzwyczajnego.

*** Czy koledzy są w stanie zrozumieć duszę kobiety?**

- Pewnie tak, chociaż ja już tak naprawdę stałam się trochę mężczyzną...

*** Wróciła pani do krótkich włosów...**

- Tak, ale nie chciałabym do tego dobudowywać żadnej filozofii. Nadzwyczajniej w świecie chciałam coś zmienić w swoim wyglądzie.

*** Czy jest ktoś, kto panią ubiera, kreuje pani image?**

- Nie, ale przydałaby mi się taka osoba, bo ja po prostu nie mam czasu o tym myśleć, w co się ubrać. Poza tym mam dwie lewe ręce, nie potrafię sama szyć, a przy zakupach jestem podatna na wpływy ekspedientek.

*** Czy angażując takiego kreatora, nie straciłaby pani części swojej osobowości?**

- Oczywiście bronię się przed tym, dlatego pewnie odrzuciłam już wiele propozycji, ponieważ nie chciałam, aby robiono coś wbrew mnie. Pragnę, aby mnie ubierano, a nie przebierano. Myślę, że to pozostałość po zawodzie modelki, kiedy pokazywałam wspaniałe kreacje i nie ważne było to, co mówię, co myślę.

*** W czym pani czuje się najlepiej?**

- W klasycznym, skromnym, niekrzykliwym stroju.

*** Ulubione kolory?**

- Biały, szary, czarny.

*** Czy o swoich koleżankach - piosenkarkach myśli pani w kategoriach konkurentek?**

- Nie, nigdy. Bardzo się lubimy, spotykamy się prywatnie, ale wiem, że i tak znajdą się tacy, którzy będą wywoływać sztuczne konflikty. Szanuję to, co robią moje koleżanki. Cieszą mnie ich sukcesy. Najważniejsze jest to, że każda z nas jest inna.

*** W ostatnim czasie nie pojawił się ciekawy głos męski.**

- Zgadza się - dziewczyny zdominowały rynek muzyczny. Uważam, że świetnymi wokalistami są - S. Sojka i R. Gawliński, ale z niecierpliwością czekam na jakiegoś nowego, wspaniałego, utalentowanego mężczyznę.

*** Marzenia zawodowe?**

- Moim ideałem jest 62-letnia wokalistka Shirley Horne. Gdy słucham jej utworów, to dostaję gęsiej skórki. Chciałabym śpiewać tak długo jak ona, wciąż szukać, dojrzewać.

AGATA NIEBUDEK

Zdjęcia Grzegorz Romański

PIĄTEK 12.05

„David" - dramat obyczajowy. Film oparty jest na faktach. Trzeciego marca 1988 roku Charles Rothenberg z premedytacją podjął plan zabicia... własnego syna. Chłopiec uratował życie, ale został okrutnie zdeformowany. Występują m.in.: Matthew Lawrance, John Glover /na zdjęciu/, Dan Lauria, Bernadette Peters. **Emisja - TVP1, godz. 0.05.**
Fot. PAT-Archiwum

TVP1

6.00 Kawa czy herbata?
7.45 V.I.P. - rozmowa Jedynki
8.00 „Moda na sukces" - serial USA
8.30 Dla dzieci: Wszystko gra - Harfa
8.45 Zjedz to sam: „O" - pr. dla dzieci
9.00 Wiadomości
9.10 Mama i ja
9.25 Domowe przedszkole: koncert życzeń
10.00 „Katts i jego pies" /4/ „Na tropie", „Striptizowy napad na bank" - serial kanad.
10.50 Muzyczna Jedynka
11.00 Mały i duży człowiek
11.15 Zrób to razem z nami
11.30 Z Polski rodem - mag. polonijny
12.00 Wiadomości
12.10 Agrobiznes - roln. pr. inform.
12.15 Mag. Notowań: Zielone lobby, Lekarstwa prosto z morza

Programy społeczne

- ubóstwo po polsku

12.45 Komputerowe dzieci
13.05 Jaka szkoła?: „Niedoceniona metoda kukiełki"
13.10 Innowacje edukacyjne: Wolna szkoła w Łupsztycku
13.30 Co kraj to obyczaj: „Już starożytni Rzymianie"
13.45 „Asertywność" /3/ „Jak nie bać się krytyki"
14.10 Kto ty jesteś? Jacy jesteśmy?
14.30 „Nowy York w Pcimiu"
14.40 Technomania
14.50 Program dnia
15.00 Mistrzostwa Zawodowych Par Tanecznych - Grand Prix /4/
15.30 Rock Raport
15.55 Muzyczna Jedynka - Gorąca dziesiątka
16.00 „Moda na sukces" - serial
16.25 Dla dzieci: Ciuchcia
17.00 Teleexpress
17.20 Tata, a Marcin powiedział...: „Ktoś do towarzystwa"
17.30 Goniec - tygodnik kulturalny
17.45 Test - mag. konsumencki
18.05 Randka w ciemno - zabawa quizowa
18.50 Zulu Gula, Miedziana 13
19.00 Wieczorynka: „Muminki"
19.30 Wiadomości
20.10 Sto na sto, czyli sto filmów na stulecie kina: „Nocny kowboj" - film fab. USA
22.05 Puls dnia
22.30 W.C. kwadrans
23.00 Wiadomości
23.20 Bliskie spotkania: K. Rutkowski
0.05 „David" - dram. obycz. USA
1.40-2.05 Mistrzostwa Zawodowych Par Tanecznych - Grand Prix /powt./

TVP2

7.00 Panorama
7.10 Sport telegram
7.20 Gość poranny
7.30 J. ang. /94/ - kurs BBC
7.40 Dziennik krajowy, w tym kalendarium dzień po dniu
8.00 Program lokalny
8.30 „Zasady Davisa" /19/ - serial USA
9.00 Transm. z obrad Sejmu /w przerwie obrad, ok. godz. 13.00 Panorama/
14.55 Powitanie
15.00 Studio Sport: Koszykówka zawodowa NBA
16.00 30 ton! - Lista, lista - lista przebojów
16.30 „Witaj klaso" /5/ - serial ang.
17.00 „Różewicz jest Różewiczem, jest Różewiczem, jest Różewiczem" - film dok.
17.30 Jeden z dziesięciu - teleturniej
18.00 Panorama
18.10 Program lokalny
19.00 Studio Sport: V Ogólnopolska Letnia Olimpiada Specjalna - otwarcie /transmisja/
20.00 „Wesoło, czyli smutno" - K. Kutza rozmowy o Górnym Śląsku, Biesiada siódma z A. Drawiczem
20.50 Sport telegram
21.00 Panorama
21.30 Halo weekend
21.45 Poradnia pozamałżeńska
22.05 Ogród Jędrzeja Stępaka
22.30 „Dotyk śmierci" /2- ost./ - film USA
0.05 Panorama
0.10-1.20 Studio Sport: MŚ w boksie, Berlin'95

Polsat

8.00 Jonny Quest - serial anim.
8.30 Szczęśliwy rzut - pr. rozr.
9.00 Sąsiedzi - serial austral.
9.30 W drodze - pr. katol.
10.00 Więźniarki /79/ - serial austral.
10.50 Filmoteka Narodowa: Jadzia - pol. film fab.
12.30 Sztuka sprawiedliwości - mag. prawniczy
13.00 Mecz żużlowy
14.00 Pamiętnik nastolatki - mag. mł.
14.30 Tylko dla dam
15.10 Statek miłości /32/
16.00 Kuba zaprasza
16.30 Informacje
16.40 Gramy!
16.55 Moto-myszy z Marsa /6/ - serial
17.25 Szczęśliwy rzut - pr. rozr.
17.55 Sąsiedzi - serial austral.
18.30 Informacje
18.55 Rajska plaża - serial USA
19.55 Informacje
20.00 Z ostatniej chwili - serial USA
21.00 Strażnik Teksasu - serial USA
22.00 Biznes tydzień
22.15 Nożyczki - film fab. USA
0.10 Gillette World Sport Special
0.40 Disco Relax
1.40 Pożegnanie

Polonia

6.55 Dzień dobry z Polski **7.00** Panorama **7.10** Dzień dobry z Polski /cd./ **9.00** Wiad. **9.10** Pr. dnia **9.15** Żegnaj Rockefeller /3/ - serial dla dzieci (powt.) **9.45** Auto-Moto-Klub - mag. sport. (powt.) **10.00** Pogranicze w ogniu /5/ - serial TVP (powt.) **11.00** Moje książki - Zofia Kucówna (powt.) **11.20** Mag. katol. (powt.) **11.45** Archeologia - film dok. (powt.) **12.00** Wiad. **12.10** Pr. dnia **12.15** Podróże do Polski - teleturn. (powt.) **13.00** Leksykon Polskiej Muzyki Rozrywkowej: „W" - W. Warska **13.15** Biografie: Jan Kiliński cz.1 - film dok. (powt.) **14.10** Diariusz - mag. rządowy **14.20** Studio Kontakt (powt.) **15.05** Powitanie, pr. dnia **15.10** Dla jednej takiej chwili - rep. **15.35** Polacy na Cyprze - Cypryjczycy o Polsce **16.20** Zaproszenie **16.40** A Capella /2/ - pr. rozr. **17.00** Teleexpress **17.15** Tik-Tak - pr. dla dzieci **18.00** Miś Kuleczka /2/ - serial anim. dla dzieci **18.30** Kawalerki /2/ - serial TVP **19.00** Hity satelity **19.20** Dobranocka **19.30** Wiad. **20.00** Pod Egidą kabaretu /3/ **20.45** Mag. kultur. **21.00** Panorama **21.30** Z biegiem lat, z biegiem dni /4/ - serial TVP **22.25** Pr. na sobotę **22.30** Kamień - film dok. **23.00** Pałer - mag. wibracji muz. **23.45** Medium - pol. film fab. **1.15-2.20** Mała antologia kabaretu /6/ Banda

Polonia 1

6.00 Zbuntowana - serial **6.45** Lista Hit-Uff **8.10** Filmy anim. dla dzieci **9.20** Drużyna A - serial USA **10.15** Nikt, tylko ty - serial **11.00** Posterunek przy Hill Street - serial USA **11.45** T&T - serial USA **12.15** Jeden + dziesięć - serial USA **12.45** Zbuntowana **14.30** Lista Hit-Uff **15.55** Filmy anim. dla dzieci **17.15** Drużyna A - serial **18.30** Nikt, tylko ty - serial **19.10** Posterunek przy Hill Street **20.00** Człowiek na huśtawce - film fab. USA **21.50** Czy zabiła? - fr. film fab. **23.15** Sekrety nocy - nocne życie największych stolic świata **23.45** Drużyna A **0.35** Człowiek na huśtawce - film fab. USA **2.15** Sekrety nocy **2.45** Globtroter - mag. sport. **3.15** Nikt, tylko ty **4.15** Sekrety nocy **4.45** Globtroter **5.15** Jeden + dziesięć - serial

REGIONALNE

TKK

9.00 Kielecki kwadrans - mag. inform. /powt./ **9.25** Wielka Brytania od wewnątrz /2/ - film dok. **10.00** Potyczki z językiem **10.20** Kino z myszką: Cień - pol. film sens. **11.55** Skrzydła - pr. dla mł. **12.15-17.15** Telegazeta **17.15** Kielecki kwadrans - mag. inform. **17.40** Życzenia na dziś **17.45** Jesteśmy rodziną - pr. dla dzieci **18.10** Ludzie i sprawy **18.25** Obrońcy kamienia /6/ - bajka **18.55** Szczęśliwa „13" - teleturn. **19.15** Piosenki z Kropelek prawdy **19.30** Sytuacja podbramkowa - film fab. USA **21.15** Kielecki kwadrans - mag. inform. /powt./ **21.40** Homer i Eddie - dram. obycz. USA **23.25** Rozmowy w TKK **23.40** Przekaz tekstowy

TV Kraków

14.55 Pr. dnia **15.10** Victor i Hugo /18/ **15.35** Zwierzęta z ginącego lasu /24/ **16.00** Tenisowy puchar lata'95 - rel. z młodzieżowych rozgrywek **16.30** Msza święta **17.30** Crystal /180/ - serial wenez. **18.10** Kronika **18.40** Rekomendacje kultur. **19.00** Universitas - mag. studencki **19.15** Podpowiedzi w plenerze - mag. turyst. **19.30** Ten wspaniały sport /8/ **20.00** Nasze stulecie - 1939-1945 - Utracony raj - fr. film dok. **21.00** Florida Lady /5/ - niem. film obycz. **21.45** Kronika **21.55** Sport **22.00** Marginałki - pr. rozr. **22.30** Nasza antena **22.35** Seans o północy - film sens. USA **0.05** Hejnał

ATV

17.15 Pr. lok.: Do trzech klipów sztuka **17.30** A to Dodo... **17.35** Touli - fr. film rys. **17.40** Zawody: Jajko, kuchnia i kucharz - pol. serial anim. **17.50** A to Dodo... **17.55** Touli - fr. film rys. **18.00** Kimba - biały lew - serial rys. USA-jap. **18.25** Co nas czeka? **18.30** Piękna i Bestia /5/ - serial sens.-fantast. USA **19.20** Maguy - fr. serial kom. **19.45** Pr. lok. **20.00** Wyprawa do Xapatan - teleatrakcja **21.20** Konkurs film. **21.25** Palcem po mapie: Anglia - mag. krajozn. **21.55** Rewolwer i melonik - ang. serial sens. **22.45** Na dobranoc...

Radio Kielce

5.00 Nowinki z Radiowej **6.00, 16.00** Aktualn. dnia **6.25** Notowania giełdowe **7.30, 17.35** Sport **8.10** Pr. reklam. **8.30** Impulsy - Radio Bis **8.50** Radiowa giełda pracy **9.00, 11.00, 13.00, 15.00, 19.00** Wiad. **9.10** Nie czytałeś - posłuchaj **9.15** Muzyka dla wszystkich **10.00, 14.00, 20.00** Mag. inform. **10.10** Region. notowania walutowe **10.14, 12.10** Kurier ogłosz. **10.30** Aud. arch. **11.10** Sprawa na dziś **12.00** Plus w południe **12.20** Prosto z gminy **12.30** W ludowych rytmach **13.10** Rozmait. i muzyka **14.15** Atrakcje nie tylko MTV **15.10** Auto radio - moto radio **18.00** Puls **18.30** Lektury domowe **19.10** Klasycy rocka **19.55** Baśnie do poduszki **20.10** Radio po kolacji **22.00** BBC **23.00** Muzyka dawnych mistrzów **0.00** Nocne Kielce

Radio Radom

5.00 Poranny kurier radiowy: **5.00, 6.00, 7.00, 8.00, 9.00** Wiad., pogoda **5.05, 5.55, 6.05, 6.55, 7.05, 7.55, 8.05, 8.55, 9.05** Reklama **5.15** Pr. dnia **5.30, 7.30, 8.30** Skrót wiad. **5.35, 6.00, 6.50, 7.35** Inform. dla kierowców **6.30** Dziennik Voice of America **6.45** Przegl. prasy **6.50** Komunikaty i oświadczenia **7.20** Inform. służb miejskich **7.45** Ceny z targowisk, Giełda samochodowa **8.10** Kursy walut **8.15** Gość w studiu **8.35** Sport **8.45** Kronika policyjna **9.10** Radomski kalejdoskop radiowy: **9.55, 10.05, 10.55, 11.05, 11.55** Reklama **10.00, 11.00** Wiad., pogoda **10.15** Giełda pracy **10.45** Inform. kultur. **11.15** Konkurs **12.00** Radio mikser: **12.00, 13.00, 14.00, 15.00** Wiad., pogoda **12.05, 12.55, 13.55, 14.05, 14.55, 15.05, 15.55** Reklama **12.10** Giełda papierów wartościowych **12.20** Temat dnia **13.15** Regionalia **14.10** Inform. kultur. **14.30** Konkurs **15.10** Radio klakson **16.00** Popołudn. kurier radiowy: **16.00, 17.00, 18.00, 19.00, 20.00, 21.00, 22.00** Wiad., pogoda **16.05, 16.55, 17.05, 17.55, 18.05, 18.55, 19.05, 19.55, 20.05, 20.55, 21.05, 21.55, 22.05, 22.55** Reklama **16.30** Kursy walut **16.50** Komunikaty i oświadczenia **17.10** Gmina na antenie **17.20** Relacje report., Wydarzenia dnia, Gość w studiu, Rozmowy z radnymi **18.15** Reportaż / Publicystyka **18.30** Radio France - Internationale **19.10** Samo życie **20.15** Sport **21.10** W kręgu rocka **22.10** Muzyka francuska **23.00** Voice of America **24.00** Radom nocą: **24.00, 1.00, 2.00, 4.00** Wiad., pogoda **3.00** Voice of America - pr. muz.

Warto obejrzeć

Pozycja omówiona

SATELITARNE

DSF

6.00 Futbol Mundial **6.30** Bowling: Zawody w Letystad **7.30** Trans World Sport **8.30** Power play **9.00** Piłka ręczna: 14. MŚ mężczyzn w Islandii - Niemcy - Dania, Francja - Rumunia /najważniejsze wydarzenia/ **12.00** Action 5 **13.00** Magic Sports **15.00** Golf: Birdie **16.00** Futbol Mundial **16.30** Mistrzowie sportu: Siatkówka plażowa - Igrzyska Dobrej Woli'94 **16.45** Piłka ręczna: 14. MŚ mężczyzn w Islandii, w przerwie Wiad. sport. **20.30** Boks: 7. Amatorskie MŚ w Berlinie /na żywo/ **22.00** Wrestling WCW **22.55** Wiad. sport. **23.00** Piłka nożna: Bundesliga **23.45** Mag. sportów motorowych **0.45** Piłka nożna: Bundesliga

Eurosport

8.30 Tenis - mag. ATP **9.00** Eurofun - mag. **9.30** Kolarstwo górskie: PŚ w Budapeszcie /najważniejsze wydarzenia/ **10.00** Triathlon: Pro Tour w Surfers Paradise /Australia/ /najważniejsze wydarzenia/ **11.00** Aerobik: ME w Sofii **12.00** Rajdy: ME w Lousada /Portugalia/ **13.00** Formuła 1: GP w Barcelonie - 1 trening **14.00** Tenis: Italian Open w Rzymie **16.30** Golf: International Open w Plymounth - 2. runda /na żywo/ **18.30** Formuła 1: GP w Barcelonie **19.30** Wiad. sport. **20.00** Międzynarodowy Informator Motorowy **21.00** Boks: Mistrzostwa Brytyjskiej Wspólnoty Narodów w Londynie **23.00** Formuła 1

MTV

6.00 Hity na śniadanie **7.30** Zgrzyt **8.00** 3 From 1 **8.15** Hity na śniadanie **9.00** Ingo przedstawia **12.00** Soul w MTV **13.00** Przeboje **14.00, 15.15, 16.15, 17.15** Popołudn. mix **15.00** 3 From 1 **16.00** CineMatic - nowości film. **17.00** Wiad. **17.30** Zadzwoń do MTV **18.00** Prawdziwy świat I - serial **18.30** Muz. non stop **20.00** Przeboje **21.00** Przewodnik po muzyce alternatywnej **22.00** Najbardziej poszukiwane - najgorsze teledyski **22.30** Beavis i Butthead **23.00** Wiad. **23.15** CineMatic - nowości film. **23.30** Zig i Zag - show **0.00** Party Zone **2.00** Soul w MTV **3.00** Noc z teledyskami

PRO 7

5.15 Arabella Kiesbauer **6.05** Alf - serial **6.30-7.50** Seriale anim. **7.50** Nasz dom **8.50** Mannix **9.50** Roseanne **10.20** Running Mates - dram. polit. USA **12.00** Hart to Hart **13.00** Aniołki Charliego **14.00** Arabella Kiesbauer **15.00** Waltonowie **15.55** Prawnicy z Miasta Aniołów **16.55-18.50** Seriale anim. **18.50** Roseanne **19.25** Alf **19.55** Wiad. **20.15** Superman **21.10** Akta X - serial krym. USA **22.10** Odruch - thriller USA **0.10** Wiad. **0.20** Skeeter - film fantast. USA **2.00** Prawnicy z Miasta Aniołów **2.55** Wiad. **3.05** Grzechy miłości **3.45** Wiad. **3.55** Hart to Hart **4.40** One - film fantast. USA

RTL

5.35-7.00 Seriale anim. **7.00** Punkt 7 **7.35** Między nami **8.05** Kojak **9.05** Niezwykle miła rodzinka **9.30** Zdrówko **10.00** Moda na sukces **10.30** Czas tęsknoty **11.00** Właściwa cena **11.30** Pojedynek rodzinny **12.00** Punkt 12 **12.30** Historia Springfieldów **13.15** Santa Barbara **14.05** Morderstwo to jej hobby **15.00** Ilona Christen **16.00** Hans Meiser **17.00** Jeopardy! - teleturn. **17.30** Między nami **18.00** Moda na sukces **18.30** Exclusiv - mag. **18.45** Wiad. **19.10** Explosiv - mag. **19.40** Dobre czasy, złe czasy **20.15** The Liar's Club - dramat obycz. USA **22.00** Żelazny Orzeł 3: Asy przestworzy - film sens. USA **0.00** Wiad. **0.25** Zdrówko **0.55** Niezwykle miła rodzinka **1.20** Pasja zabijania - film sens. **2.50** The Liar's Club /powt./ **4.20** Drużyna A **5.10** Serial anim.

RTL 2

5.50 David Letterman - show **6.45** Rock'n'roll **7.10** Wspaniały konik **7.35** Vampy **7.40** Przygody rodziny Metzgerów **8.05-9.45** Blok pr. dla dzieci **9.45** Ruck Zuck **10.15** Proszę o uśmiech **10.45** Benson **11.15** Nr 227 **11.40** Hulk - serial **12.40-17.00** Blok pr. dla dzieci **17.00** Hulk - serial **17.50** Loteria NKL **17.55** Ruck Zuck - teleturn. **18.25** Proszę o uśmiech - mag. rozr. **19.00** Jump Street 21 serial **20.00** Wiad. **20.15** Wanda Nevada - western USA **22.25** Django strzela pierwszy - wł. western kom. **0.00** Dream On - serial **0.35** David Letterman **1.35** Wiad. **2.05** Mag. reklam. **2.35** The Monolith Monsters - horror USA **3.55** Mag. reklam. **4.20** Django strzela pierwszy /powt./

SAT 1

5.30 Niemcy dzisiaj - mag. **7.30** TV śniad. **9.30** Jestem w tym dobra **10.00** A. S. - serial **11.00** Do kasy, proszę! **11.30** Drogi miłości **12.00** Sąsiedzi **12.25** Pod słońcem Kalifornii **13.25** Falcon Crest **14.25** Wszystko, tylko nie miłość **14.55** Star Trek: Następne pokolenie - pilot serialu s-f USA **16.00** Prawo ulicy **17.00** Zaryzykuj! - teleturn. **17.30** Mag. region. **18.00** Idź na całość! - teleturn. **19.00** Wiad. **19.15** Sport w SAT 1 **19.30** Koło fortuny - teleturn. **20.15** Dzikie koty - kom. USA **22.25** Sport w SAT 1: Piłka nożna **23.15** Praktykantki - niem. film erot. **0.30** A Prize of Gold - thriller ang. **2.10** Prawo ulicy /powt./ **3.00** Star Trek /powt./ **3.50** Falcon Crest /powt./ **4.40** Wszystko, tylko nie miłość /powt./ **5.10** Sport

TNT

6.00 Gwiezdny dotyk błękitu **6.30** Owocowa wioska **7.00** Poranna ekipa **8.00** Dzieciaki Flinstonów **8.30** Scooby i Scrappy Doo **9.00** Misia Yogi wyprawa po skarby **9.30** Richie Rich **10.00** Dinozaur Dink **10.30** Owocowa wioska **11.00** Biskitts **11.30** Wrzosowe urwisko **12.00** Cudowny świat bajek **13.00** Powrót do Bedrock **13.30** Gwiezdny dotyk błękitu **14.00-20.00** Seriale anim. **20.00** The Mating Game - kom. USA **22.00** The Angel Wore Red - melodramat USA **0.00** Eye of the Devil/Thirteen - thriller ang. **1.30** Cienie przeszłości - fr. film obycz. **3.15** Podróż balonem - fr. film przygod.

TV 5

6.00 Dom Deschenes **6.30** TV śniad. **8.05** Dziennik kanad. **8.35** Bibi i przyjaciele **9.15** Znajomość nauki **10.15** Fa si la - śpiewajcie **10.45** Nie trzeba marzyć **11.45** Aktualn. tv szwajc. **12.45** Dziennik France 3 **13.05** Światła Paryża **13.30** Geopolis **15.00** Mag. szwajc. **15.30** Dom Deschenes **16.00** Dziennik **16.10** Krainy łakomczuchów **16.30** Bibi i przyjaciele **17.15** Szansa dla piosenek **17.45** Pytania do mistrza **18.15** Wizje Ameryki **18.30** Dziennik **19.00** Światła Paryża **19.30** Dziennik belg. **20.00** Podaj im lornetkę **20.50** Uzupełnienie **21.00** W imieniu prawa **22.00** Dziennik France 2 **22.45** Taratata - varietes **0.00** Wolny wybór **0.30** Dziennik Soir 3 **1.15** Powt. pr.: **1.15** Wizje Ameryki **1.30** Geopolis **3.00** Mag. szwajc. **4.00** Nie trzeba marzyć **5.00** Aktualn. tv szwajc.

„Nocny kowboj" - słynny dramat Johna Schlesingera nagrodzony trzema Oscarami. Młody chłopak z Teksasu opuszcza rodzinne strony i wyrusza na „podbój" Nowego Jorku. W wielkim mieście zostaje żigolakiem. Oszukuje na każdym kroku, aby utrzymać się na powierzchni... W rolach głównych: Dustin Hoffman, Jon Voight /na zdjęciu/ i Sylvia Miles. **Emisja - TVP1, godz. 20.10.**

Fot. PAP/CAF-Archiwum

„30 ton! - Lista, lista - lista przebojów" - program muzyczny, szczególnie przeznaczony dla młodych miłośników muzyki. Być może będzie można zobaczyć i usłyszeć popularny - wśród młodzieży, ale nie tylko - zespół De Mono /na zdjęciu/. **Emisja - TVP2, godz. 16.00.**

Fot. PAP/CAF-Archiwum

MEBLE

SALON „ ABAK"
KIELCE, 1 Maja 196, tel. 530-13
KIELCE, ul. Sowia 1
(dawny bar "Herbski")

U NAS KUPISZ KAŻDY MEBEL PRODUKOWANY W POLSCE

- za gotówkę
- na raty bez poręczyciela - I wpłata 10 proc. (pełna obsługa bankowa na miejscu)
- kupującemu nowe meble pomagamy w sprzedaży używanych
- sprowadzamy meble według zamówień z katalogu
- bezpłatnie dowozimy na terenie Kielc.

16/K

SOBOTA 13.05

„Beverly Hills 90210" /43/ - dalsze losy uczniów liceum w elitarnej dzielnicy. Tematem odcinka będzie seria spotkań licealistów z West Beverly, których motywem przewodnim jest antykoncepcja. W serialu występują m.in.: Jason Priestley, Shannen Doherty, Carol Potter, James Eckhouse /na zdjęciu/. **Emisja - TVP1, godz. 18.10.**

Fot. PAT-Archiwum

TVP1

7.00 Eko echo
7.15 Z Polski
7.30 Wszystko o działce i ogrodzie
7.55 Agrolinia
8.30 „Skarb Templariuszy": „Walka o sukcesję" - serial fr.
9.00 Wiadomości
9.10 „Ziarno" - pr. red. katol. dla dzieci i rodziców
9.35 5-10-15 - pr. dla dzieci i mł.
10.30 „Cyrk fizyków": „W krainie absolutu - azot" - pr. popularnonauk.
10.50 Co wy na to?: Rodzina
11.00 „Wyspy. Wspaniałe odosobnienie" - film dok. nowozel.
12.00 Wiadomości
12.10 Kraj - mag. regionalnych oddziałów TVP
12.35 Muzyczna Jedynka - magazyn
13.00 Swojskie klimaty
13.30 Walt Disney przedstawia: „Mała syrenka", „Na australijskim szlaku" /5/ /teletekst/
14.45 TV Teatr Rozmaitości: J. Abramow Newerly „Chryzantema złocista"
15.35 Znaki czasu /4/: „Druga pielgrzymka do Polski"
16.00 Serial filmowy
16.30 Zwierzęta świata: „Relikty zaginionego świata" /2/ - film nowozel. /teletekst/
17.00 Teleexpress
17.25 MdM, czyli Mann do Materny, Materna do Manna
17.50 Swojskie klimaty
18.10 „Beverly Hills 90210" /43/ - serial USA
19.00 Wieczorynka: „Dinusie"
19.30 Wiadomości
20.10 „Parada oszustów": „Mistrz zawsze traci" - film pol. /1976 r./, reż. Grzegorz Lasota, wyk.: Stanisław Igar, Bronisław Pawlik, Wojciech Pszoniak, Piotr Fronczewski i inni
20.55 Konkurs Piosenki Eurowizji: Dublin'95 - transmisja 40. dorocznego Konkursu Piosenki Eurowizji
0.10 „Zły duch" - film fab. USA
1.40-3.15 „Policyjny rock and roll" /odc. 3 i 4/ - serial USA

TVP2

7.00 Panorama
7.10 Folkowe nuty: Bajarze
7.30 Tacy sami
7.50 Spotkania z j. migowym
8.00 „Opowieści Alfa" /21-ost./ „Królewna Śnieżka i siedmiu krasnoludków" - serial anim. USA
8.25 Powitanie
8.30 Programy lokalne
9.30 Komentarz polityczny
10.00 Armie świata: Siły zbrojne Rumunii
10.30 Ulica Sezamkowa - pr. dla dzieci
11.30 Klasztory polskie: Bernardyni polskiej Alwernii
12.00 Akademia Filmu Polskiego: „Zofia" /1976 r./
13.30 Halo Dwójka
13.40 Piosenka chodnikowa
14.00 Gust narodowy
14.30 Życie obok nas: „Dzikie horyzonty" /6/ - serial ang.
15.00 „SeaQuest" /3/ - serial USA
15.45 KOC - Komiczny Odcinek Satyryczny
16.15 Powitanie
16.30 Familiada - teleturniej rodzinny
17.00 15 lat kabaretu: „Długi" - pr. rozrywkowy
17.55 Losowanie gier liczbowych TS
18.00 Panorama
18.10 Programy lokalne
18.30 7 dni - świat
19.00 Gra - teleturniej
19.35 „Szalone liczby" - pr. dla dzieci
20.00 Studio Sport: MŚ w boksie
21.00 Panorama
21.30 Słowo na niedzielę
21.35 Camerata 2 - mag. muz.
22.05 „Letni romans" - film fab. ang. /1988 r./, reż Piers Haggard, wyk.: James Wilby, Ken Kolley, Sophie Ward i inni
23.40 Dzyndzylyndzy - Brulion TV
24.00 Panorama
0.05-1.55 Studio Sport: Mistrzostwa Świata w boksie, Berlin'95, Mistrzostwa Europy w rugby /mecz Polska - Rosja/

Polsat

8.00 Moto-myszy z Marsa - serial USA
8.30 Pamiętnik nastolatki - mag. mł.
9.00 Sąsiedzi - serial austral.
9.30 Moda i znaki Rock'n'Rolla
10.00 Rajska plaża
11.00 Z ostatniej chwili - serial USA-kanad.
12.00 Wielkie filmy, wielkie gwiazdy: Cartouche-zbójca - fr. film fab.
14.00 Oskar - mag. film.
14.30 4 x 4 - mag. motoryz.
15.00 Daktari
16.00 Banana Split - serial anim.
16.30 Przeżyć - serial przyr.
17.00 As, dama, walet - pr. rozr.
18.00 Odyseja - serial USA
18.30 Informacje
19.00 Biedna bogata dziewczynka - serial USA
19.55 Informacje
20.00 Miejsca w sercu - film fab. USA
21.45 Morderstwo po amerykańsku - film fab. USA
23.30 Prosto z Hollywood - mag. film.
0.00 Gramy!
0.30 Pr. rozrywkowy
1.30 Pożegnanie

Polonia

8.00 Powitanie, pr. dnia **8.05** Hity Satelity (powt.) **8.25** Brawo! Bis! **8.50** Zaproszenie (powt.) **9.10** Ziarno - pr. katol. **9.35** Brawo! Bis! **12.00** Wiad. **12.10** Znajomi z Zoo **12.35** Teatr dla dzieci: Gdyby **13.00** Mała księżniczka /30/ - serial anim. dla dzieci **13.30** Witaj Polsko **14.00** Pierwszy dzień wolności - pol. film **15.30** Schody, pióra, brylanty **15.50** Listy od widzów **16.05** Sport z satelity: I liga piłki nożnej: ŁKS Łódź - GKS Katowice **17.00** Teleexpress **17.15** Sport z satelity: mecz rugby Polska - Rosja **18.00** Teatr komedii: Jury **19.15** Dobranocka: Przygody Misia Colargola **19.30** Wiad. **20.00** Festiwal Muzyczny Łańcut' 95: Koncert S. Toczyskiej i J. Olejniczaka **21.00** Panorama **21.30** Lepiej być piękną i bogatą... - pol. film fab. **23.05** Pr. na niedzielę **23.10** Słowo na niedzielę **23.15** Benefis Anny Polony /1/ **24.00** Przegląd Piosenki Aktorskiej Wrocław' 95 - Koncert Laureatów /1/ **0.55-1.40** Z biegiem lat, z biegiem dni /4/ (powt.)

Polonia 1

6.00 Zbuntowana **6.45** Sport **7.15** Globtroter **8.10** Filmy anim. dla dzieci **9.20** Drużyna A - serial USA **10.15** Nikt, tylko ty - serial **11.00** Posterunek przy Hill Street - serial USA **12.00** Pełnym gazem - mag. **12.30** Formuła 1 - relacja na żywo **14.00** Bez maski - mag. **15.00** Czy zabiła? - fr. film fab. **16.45** Filmy anim. dla dzieci **17.30** Top 20 - lista przebojów **18.30** Design - mag. mody **19.10** Posterunek przy Hill Street **20.00** Magnum - serial USA **21.45** Ski Party - film fab. USA **23.15** Chrono - sporty motorowe **23.45** Drużyna A - serial USA **0.35** Magnum - serial USA **2.15** Top 20 - lista przebojów **3.15** Nikt, tylko ty **4.15** Top 20 **5.15** Bez maski - mag. **5.45** Chrono

REGIONALNE

TKK

9.00 Kielecki kwadrans - mag. inform. /powt./ **9.25** Jesteśmy rodziną - pr. dla dzieci **9.50** Szczęśliwa „13" - teleturn. /powt./ **10.15** Obrońcy kamienia /7/ - bajka **10.45** Homer i Eddie - dram. obycz. USA **12.30-17.15** Telegazeta **17.15** Kielecki kwadrans - mag. inform. **17.40** Życzenia na dziś **17.45** Telespis - przewodnik po pr. TKK **18.10** Obrońcy kamienia /7/ - bajka dla dzieci **18.40** Ludzie i sprawy **18.55** Muz. realizacje w TKK **19.30** Ciosy - pol. dram. psychol. **21.00** Kielecki kwadrans - mag. inform. /powt./ **21.25** Rodzina Leśniewskich - pol. film fab. **23.00** Wielka Brytania od wewnątrz /3/ - film dok. **23.30** Rozmowy w TKK **23.45** Przekaz tekstowy

TV Kraków

14.05 Kocie klipy **14.15** Mag. rekreac. **14.30** Piękno przez wieki - narodowe skarby Japonii /6/ **15.00** Powitanie, pr. dnia **15.10** Pan de Lis /17/ - fr. serial anim. **15.35** Wielkie cyrki świata /12/ **16.30** Look Ahead - j. ang. **16.45** Przechył 23 i 1/2 /16/ **17.15** Wiecznie młodzi /4/ - ang. serial kom. **17.55** Pr. popularnonauk. - Zero jeden **18.10** Kronika **18.30** Myszka Willi wędruje po świecie /12/ - bajka dla dzieci **19.00** Szóstym zmysłem **19.20** Marzenia i kariery **19.30** Życie w zagrożeniu /11/ - ang. serial przyr. **20.00** Wysokie sfery /2/ - wł. dram. obycz. **21.45** Kronika **21.55** Sport **22.05** 7 dni ulica **22.30** Nasza antena **22.35** Powrót domatora - film sens. USA **0.04** Hejnał

ATV

17.15 Pr. lok.: Do trzech klipów sztuka **17.30** A to Dodo... **17.35** Koziołek Matołek - pol. serial anim. **17.45** Mieszkaniec zegara z kurantem - pol. serial anim. **17.55** A to Dodo... **18.00** Kimba - biały lew - serial rys. USA **18.25** Co nas czeka? **18.30** Piękna i Bestia - serial sens.-fantast. USA **19.20** Maguy - fr. serial kom. **19.45** Muzyka **20.00** Na szczycie - dram. obycz. USA **21.35** Konkurs film. **21.40** Rock przez rok - lista przebojów **22.10** Śmiertelna gra - film sens. USA **0.00** Na dobranoc...

Radio Kielce

5.00 Nowinki z Radiowej **6.00, 16.00** Aktualn. dnia **6.25** Notowania giełdowe **7.30, 17.30** Sport **8.10** Radio - Clip **12.00** Plus w południe **12.10** Kurier ogłosz. **12.20** Prosto z gminy **12.30** Na przypiecku **13.00, 15.00, 19.00, 20.00** Wiad. **13.10** Rozmait. i muzyka **14.15** Piosenki z tekstem **15.10** Auto radio - moto radio **17.00** Koncert życzeń **18.00** Plus **18.30** Radiowy Klub Jazzowy **19.05** Radio Sport **19.30** Nowości płytowe **19.55** Baśnie do poduszki **20.05** Przegl. wydarzeń kultur. **20.15** Nowości płytowe **22.00** BBC **0.00** Nocne Kielce

Radio Radom

5.00 Poranny kurier radiowy: **5.00, 6.00, 7.00, 8.00, 9.00** Wiad., pogoda **5.05, 5.55, 6.05, 6.55, 7.05, 7.55, 8.05, 8.55, 9.05** Reklama **5.15** Pr. dnia **5.30, 7.30, 8.30** Skrót wiad. **5.35, 6.00, 6.50, 7.35** Inform. dla kierowców **6.30** Dziennik Voice of America **6.45** Przegl. prasy **6.50** Komunikaty i oświadczenia **7.20** Inform. służb miejskich **7.45** Ceny z targowisk, Giełda samochodowa **8.10** Kursy walut **8.15** Gość w studiu **8.35** Sport **8.45** Kronika policyjna **9.10** Sobotnie radio weekend: **9.55, 10.05, 10.55, 11.05, 11.55** Reklama **10.00, 11.00** Wiad., pogoda **10.15** Giełda pracy **10.45** Inform. kultur. **11.15** Konkurs **12.00** Radio mikser: **12.00, 13.00, 14.00, 15.00** Wiad., pogoda **12.05, 12.55, 13.55, 14.05, 14.55, 15.05, 15.55** Reklama **12.10** Giełda papierów wartościowych **12.20** Temat dnia **13.15** Smakosz **14.10** Inform. kultur. **14.30** Konkurs **15.10** Radio klakson **16.00** Popołudn. kurier radiowy: **16.00, 17.00, 18.00, 19.00, 20.00, 21.00, 22.00** Wiad., pogoda **16.05, 16.55, 17.05, 17.55, 18.05, 18.55, 19.05, 19.55, 20.05, 20.55, 21.05, 21.55, 22.05, 22.55** Reklama **16.30** Kursy walut **16.50** Komunikaty i oświadczenia **17.20** Relacje report., Wydarzenia dnia, Gość w studiu, Rozmowy z radnymi **18.15** Reportaż / Publicystyka **18.30** Radio France - Internationale **19.10** Jutro niedziela **21.15** Sport **23.00** Voice of America **24.00** Radom nocą: **24.00, 1.00, 2.00, 4.00** Wiad., pogoda **3.00** Voice of America - pr. muz.

Warto obejrzeć

Pozycja omówiona

SATELITARNE

DSF

7.45 Trans World Sport **8.45** Bowling: Zawody Lelystad **9.45** Time Life Magazin - reklamy **10.00** Zwariowane rekordy **10.30** Amazing Games **11.00** Trans World Sport **12.00** Piłka nożna: Bundesliga **12.45** Mistrzowie sportu: Koszykówka - NBA All Star Game'94 **13.00** Sporty motorowe: Wyścigi samochodowe **13.45** Mag. sportów motorowych **14.45** Piłka nożna: W 50. rocznicę zakończenia II wojny światowej spotk. towarzyskie Polska - Niemcy w Warszawie **15.45** Piłka ręczna: 14. MŚ mężczyzn w Islandii **17.30** Boks **19.30** Kolarstwo **20.15** Sporty motorowe **20.55** Piłka nożna: Liga hiszpańska **22.50** Wrestling WCW

Eurosport

8.30 Mag. żeglarski **9.30** Triathlon: Pro Tour w Surfers Paradise /Australia/ **10.30** Piłka nożna: PE w Paryżu - finał **12.00** Boks **13.00** Formuła 1: GP w Barcelonie - 2. trening /na żywo/ **14.00** Tenis: Italian Open - Turniej WTA w Rzymie - półfinały /na żywo/ **16.30** Golf: International Open w Plymouth - 3. runda **18.30** Formuła 1: GP w Barcelonie **19.30** Formuła 3000: ME - wyścig w Vallelunga **20.30** Piłka nożna: Puchar Francji - finał w Paryżu /na żywo/ **22.30** Wyścigi ciężarówek: European Truck Racing Cup w Dijon **23.00** Formuła 1: GP w Barcelonie **0.00** Judo: ME w Birmingham - finały kobiet i mężczyzn

MTV

7.00 Eurovideo GP - nominacje **10.00** Najbardziej poszukiwane - najgorsze teledyski **10.30** Zig i Zag - show **11.00** The Big Picture - nowości film. **11.30** Brytyjska lista przebojów **13.30** Nowości muz. **14.00** Eurovideo GP - nominacje **17.00** Zatańcz - Simone zaprasza **18.00** The Big Picture - nowości film. **18.30** Wiad. **19.00** Europejska lista przebojów **21.00** Eurovideo GP - rozdanie nagród **23.00** Nowości muz. **23.30** Zig i Zag - show **0.00** Yo! - RAP w MTV **2.00** Najbardziej poszukiwane - najgorsze teledyski **2.30** Chill Out Zone - nocny show MTV **4.00** Noc z teledyskami

PRO 7

6.10 Simpsonowie **6.50** Riptide **7.30-12.10** Seriale anim., m. in.: **8.45** Duch z kosmosu i Dino **9.10** Slimer i pogromcy duchów **9.35** Gdzie jesteś, Scooby Doo? **10.00** Taz-Mania **10.25** Sok z żuka **10.50** Super mysz **11.15** Animaniacs **11.45** Przygody Różowej Pantery **12.10** Parker Lewis - serial **12.35** Uliczny flirt - randka z nieznajomym **13.05** Superman - serial **14.00** Podróże na dno morza **14.55** Riptide **15.45** Pro movie **16.15** Il Giganti della Tessaglia - gli argonauti - wł. film przygod. **17.50** Życie oceanu - film dok. **18.55-19.55** Seriale anim. **19.55** Wiad. **20.15** Ponad szczyt - film sens. USA **22.10** Lot Intrudera - film sens. USA **0.20** Wiad. **0.30** Repo Jake - film sens. USA **1.55** Secret Agent - kom. USA **3.30** Wiad. **3.40** Życie oceanu - serial dok. **4.30** Wiad. **4.40** Switch in Time - kom. kanad.

RTL

5.30-11.20 Blok pr. dla dzieci **11.15** Teleturn. **11.20** California Dream - serial **11.50** Książę z Bel-Air - serial **12.25** Pełna chata - serial **13.00** Formuła 1: GP Hiszpanii w Barcelonie **14.15** Kto tu jest szefem? - serial **14.50** Knight Rider - serial **15.45** Drużyna A - serial **16.50** Beverly Hills, 90210 - serial **17.45** Melrose Place - serial **18.45** Wiad. **19.10** Małe gwiazdy z playbacku - show **20.15** Ślub marzeń - show **22.00** Co, proszę? - show **23.00** Sobota nocą - show **0.00** Komando Foki - film sens. USA **2.00** Dalsze przygody Tennessee Bucka - film przygod. USA **3.30** RTL Kino-Tip - mag. film. **3.55** Melrose Place /powt./ **4.45** Beverly Hills, 90210 /powt./

RTL 2

5.55 The Secret Ways - film sens. USA **7.55** Because of Him - kom. USA **9.30** Wanda Nevada - western USA **11.35** Proszę o uśmiech **12.05** The Secret of Santa Vittoria - film wojenny USA **14.30** Tylko Manhattan - pilot serialu obycz. USA **15.40** Ewa dziedziczy Raj - austr. film obycz. **17.40** Duszą i ciałem **18.35** Raw Edge - dram. obycz. USA **20.00** Wiad. **20.15** Wołaj o wolność - ang. dram. polit. **23.15** Coś - film s-f USA **1.25** The Car - film s-f USA **3.00** Lancelot and Guinevere - ang. dram. histor.

SAT 1

5.50 Zorro - serial **6.15-8.25** Seriale anim. **8.25** Studio Sport: Koszykówka NBA **9.10** Misunder-stood - melodramat USA **10.55** Dzikie koty - kom. USA **12.55** Cybernetyczny szwadron - serial **13.25** Catwalk - serial **14.20** Wszystko, tylko nie miłość - serial **14.50** Star Trek: Następne pokolenie /2/ - serial USA **15.50** Prawo ulicy **16.50** Idź na całość! - teleturn. **17.45** Wiad. **18.00** Studio Sport: Piłka nożna **19.30** Koło fortuny - teleturn. **20.15** Wenn die Glocken hell erklingen - austr. film obycz. **21.55** Mann-o-Mann - show **23.00** Ostre chili - film erot. USA **0.30** Claudine - melodramat USA **2.05** Werbetrommel - za kulisami reklam **2.35** Praktykantki - film erot. **4.05** Prawo ulicy **4.55** Sport

TNT

9.00 Godzilla **9.30** Down wit Droopy D' **10.00** Scooby i Scrappy Doo **10.30** Młody Robin Hood **11.00** Sharky i George **11.30** Człowiek z plastiku **12.00** Niebezpieczne wojaże Penelopy Pitstop **12.30** Josie i kocięta **13.00** Tajemnicza wiewiórka **13.30** Godzilla **14.00** Gdzie jesteś, Scooby Doo? **14.30** Kot Tip-Top **15.00** Jetsonowie **15.30** Między nami Jaskiniowcami **16.00** Tchórzliwy upiór **16.30** Ed Grimley **17.00-19.30** Seriale anim. **20.00** Lady in the Lake - film krym. USA **22.00** Sol Madrid - film sens. USA **0.00** Shaft in Africa - film sens. USA **1.55** Lady in the Lake /powt./ **3.45** Sol Madrid /powt./

TV 5

6.00 Aktualn. z Afryki **7.00** Sindbad **7.30** Hexagone **7.45** Methode Victor **8.05** Dziennik kanad. **8.35** Bibi i jej przyjaciele **9.15** Mag. ekonom. **9.45** Temat Europa **10.15** Co za historia **10.45** Sport w Afryce **11.45** Claire Lamarche **12.30** Listy od widzów **12.45** Dziennik France 3 **13.05** Horyzonty **13.30** Taratata **14.45** Wolny wybór **15.30** Evasion **16.00** Dziennik **16.10** Młodzi geniusze **16.45** Spryciarze **17.15** Luna-Park **17.415** Pytania do mistrza **18.15** 7 dni w Afryce **18.30** Dziennik **19.00** O tym się nie mówi **19.30** Dziennik belg. **20.00** Rodzinna tajemnica /1/ **21.30** Koncert **22.00** Dziennik France 2 **22.40** Kura, która znosi złote jajka **0.15** Bon Week-End **0.30** Dziennik Soir 3 **1.00** Wizje Ameryki **1.15** Powt. pr.: **1.15** Taratata **2.45** Wolny wybór **4.00** 52 na jedynce **5.00** Horyzonty **5.30** Mag. ekonom.

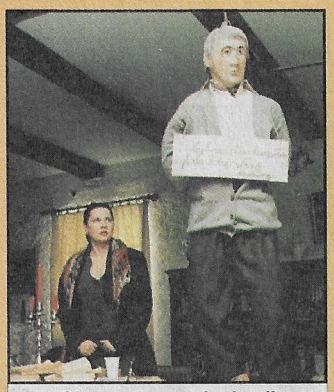

„Chryzantema złocista" - opowieść o starzejącym się pisarzu, który przeżywa wiele duchowych rozterek. Niespodziewanie odwiedza go tajemniczy nieznajomy. Ich spotkanie jest pretekstem do rozmowy... Grają: Zbigniew Zapasiewicz, Jerzy Kamas, Agnieszka Kotulanka /na zdjęciu/. **Emisja - TVP1, godz. 14.45.**
Fot. PAT - Jan Bogacz

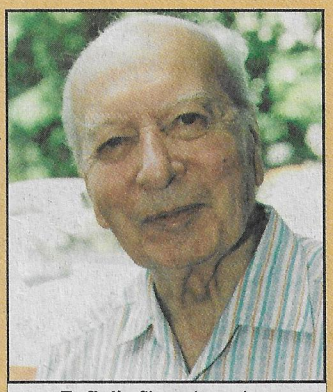

„Zofia" - film o losach pensjonariuszki domu pomocy społecznej. Nie traci jednak nadziei, że córka i zięć zabiorą ją do siebie - gromadzi pieniądze. Interesuje się nią starszy pan... Występują: Ryszarda Hanin, Zdzisław Mrożewski /na zdjęciu/, Alicja Jachiewicz. **Emisja - TVP2, godz. 12.00.**
Fot.PAP/CAF-Archiwum

Zwierzęta świata: „Relikty zaginionego świata „/2/ - wspaniała pozycja w programie naszej telewizji dla miłośników przyrody. Można poznać wiele nowych /dla widzów/ gatunków zwierząt i je pokochać, choć - w naszym mniemaniu - nie zawsze są one piękne. **Emisja - TVP1, godz. 16.30.** **Fot. PAT-Archiwum**

SALONY MEBLOWE
DEK MEBLE
KIELCE, OLSZEWSKIEGO 7
TEL. 501-72
KIELCE, SŁONECZNE WZGÓRZE 33
TEL. 31-81-86
NA ŻYCZENIE KLIENTA, ZAKUPIONE U NAS MEBLE
BEZPŁATNIE
MONTUJEMY, TRANSPORTUJEMY (NA TERENIE KIELC)
INSTALUJEMY W MIEJSCU PRZEZNACZENIA
1250/vat

NIEDZIELA 14.05

„Radio Romans" /11/ - kolejny odcinek serialu, którego akcja rozgrywa się w środowisku dziennikarzy radiowych. Zdenerwowana rozstaniem ze Stefanem Dominika żąda od matki rozmowy z Krasnopolskim. Piotr dowiaduje się, że Anka obraca się w środowisku narkomanów... W serialu występują: Joanna Kreft-Baka, Krzysztof Stelmaszyk /na zdjęciu/ i inni. **Emisja - TVP2, godz. 16.00.**

Fot. PAT - Ireneusz Sobieszczuk

TVP1

7.00 Rolnictwo na świecie - Niemcy /2/
7.15 Tydzień
8.00 Notowania
8.30 „Niebezpieczna zatoka": „Przygoda na żaglowcu" - serial kanad.
8.55 Tęczowy Music Box
9.20 Tut turu
9.35 Teleranek
9.50 Szortpress - mag. aktualn. dla dzieci
10.10 W starym kinie: „Paweł i Gaweł" - komedia pol. /1938 r./
11.25 Film dokumentalny
12.00 Anioł Pański - transm. z Watykanu
12.15 Z kamerą wśród zwierząt: Wiosna
12.30 Koncert życzeń
13.00 Wiadomości
13.10 Za siedmioma górami: Dokumentowanie przygody
13.35 Program publicystyczny
14.00 Seriale wszechczasów: Komiks i historia
14.10 „Stawka większa niż życie" /10/ „ W imieniu Rzeczypospolitej" - serial TVP /teletekst/
15.05 Antena
15.25 Znaki czasu - pr. red. katol.
15.45 Od przedszkola do Opola
16.25 Pr. dokumentalny
17.00 Teleexpress
17.25 Śmiechu warte
17.50 „Dziennik telewizyjny" - pr. J. Fedorowicza
18.10 „Dr Quinn" /21/ - serial USA /teletekst/
19.00 Wieczorynka: „Przygody Myszki Miki i Kaczora Donalda"
19.30 Wiadomości
20.10 „Scarlett" /3/ - serial USA
21.05 Pod Egidą kabaretu
21.35 Powidoki Marka Nowakowskiego
22.00 Racja stanu
22.30 Sportowa niedziela
24.00 „Czas na miłość" - film fab. USA /1973 r./, reż. George Schaefer
1.30-2.15 Wokół wielkiej sceny

TVP2

7.00 Echa tygodnia /dla niesł./
7.25 Film dla niesł. - „Scarlett" /3/ - serial USA
8.10 Powitanie
8.20 Słowo na niedzielę /dla niesł./
8.25 G. P. da Palestrina „Offertorium na IV Niedzielę po Wielkanocy"
8.30 Programy lokalne
9.35 Wydarzenie tygodnia
10.00 Ojczyzna-polszczyzna: Korzenie pamięci Jana Parandowskiego
10.15 Godzina z Hanną Barberą - filmy anim. dla dzieci
11.10 Teatr dla dzieci: „Chmura na sznurku"
11.35 Kutzowisko, czyli Kutz fest /1/
12.00 „Król Mohawków" - fr. film fab.
13.45 Halo Dwójka
14.00 Peter Ustinov o Beethovenie: „Nieśmiertelny Beethoven" /1/
15.00 Podróże w czasie i przestrzeni: „Wielkie imperium Mongołów" /3/ - jap. serial dok.
16.00 „Radio Romans" /11/ „Wypadek" - serial TVP
16.30 Familiada - teleturniej
17.00 Kutzowisko, czyli Kutz fest /2/
17.30 Studio Sport: Międzynarodowe zawody jeździeckie CSI
18.00 G. Holoubek nie tylko o teatrze
18.10 Kutzowisko, czyli Kutz fest /3/
18.20 Dystans
18.50 Program lokalny
19.00 Gra - teleturniej
19.35 „Przygody Animków" - serial anim. USA
19.56 Szalone liczby - Zagadka bobra
20.00 Linia specjalna - Józef Oleksy
21.00 Panorama
21.30 31. Studencki Festiwal Piosenki - koncert laureatów
22.20 „Shehaweh"/4/ - serial kanad.
23.15 31. Studencki Festiwal Piosenki - koncert laureatów honoris causa
0.05 Panorama
0.10-0.40 Studio Sport: „Szabla Wołodyjowskiego"

Polsat

8.10 Banana Split - serial anim.
8.30 W drodze - pr. katol.
9.00 Kuba zaprasza
9.30 Talia gwiazd
10.00 Disco Relax
11.00 Daktari - serial dla dzieci
11.50 Kamienny lis - film fab. USA
13.30 Gramy!
14.00 Jesteśmy - pr. red. katol.
14.30 Moda i znaki Rock'n'Rolla
15.00 Oblicza wojny - ang. film fab.
16.00 I kto to mówi! - film fab. USA
17.45 Polsat dookoła świata
18.00 Klub babysitters - serial kanad.
18.30 Informacje
19.00 Powrót do młodości - serial USA
19.55 Informacje
20.00 Kobra - serial USA
21.00 Romans w Orient Expressie - ang. film fab.
22.50 Mistrzostwa Polski w Ujeżdżaniu
23.50 Honor kadeta - serial USA
0.50 Pożegnanie

Polonia

8.00 Powitanie, pr. dnia **8.05** Studio Kontakt **8.50** Natolin - Historia parku i pałacu - film dok. **9.20** Rep. **9.45** A la carte **10.20** Przez Patagonię i Ziemię Ognistą: Dymy Ziemi Ognistej - film krajozn. **10.50** Poranek muzyczny: Godzina muzyki - W kręgu muzyki hiszpańskiej **11.30** Rody polskie **12.00** Na polską nutę - pr. dla dzieci **12.45** Piraci - teleturn. dla mł. **13.15** Arabela /5/ Ucieczka Arabeli - serial fab. dla mł. **13.45** Tata, a Marcin powiedział...: Właściwie to zupełnie normalne **14.00** To jest moje niebo **14.30** Ojczyzna-polszczyzna **14.45** M. Niesiołowski: Z batutą i z humorem **15.15** Spotkanie z prof. W. Zinem **15.35** Teraz Ja - Krzysztof Tyniec - pr. rozr. **15.55** Powitanie **16.00** Biografie: Jan Kiliński /2/ - film dok. **17.00** Teleexpress **17.15** Denver - ostatni Dinozaur - serial anim. dla dzieci **17.40 Wspomnień czar: Serce matki - pol. film arch.** **19.20** Dobranocka: Porwanie Baltazara Gąbki **19.30** Wiad. **20.00** Intercity Kraków - Warszawa /1/ - wid. kabaret. **21.00** Szwadron - pol. film fab. **22.35** Pr. na poniedziałek **22.45** Sportowy weekend **23.00** Bezludna wyspa **23.50** Makowicz gra Berlina - koncert **0.40-1.05** Rep.

Polonia 1

6.00 Zbuntowana **6.45** Top 20 - lista przebojów **7.40** Świat sportu **8.10** Filmy anim. dla dzieci **9.20** Bez maski - mag. dla pań **9.50** Design - mag. mody **10.20** Chrono **10.50** Ski Party - film fab. USA **12.30** Dokument **13.30** Formuła 1 **16.00** Filmy anim. dla dzieci **17.30** ATaK show **18.30** Bez negatywu **19.00** Najdłuższy jard - film fab. USA **20.50** MacGyver **21.45** Legendy Rocka: Genesis **22.15** Bez negatywu **22.45** Taka ryba - mag. **23.45** Formuła 1 - relacja na żywo **2.30** Najdłuższy jard - film fab. USA **4.00** Bez negatywu - mag. kultur. o kinie i teatrze **4.30** Ski Party - film fab. USA

REGIONALNE

TKK

14.00 Powitanie **14.05** Czas dla dzieci - Obrońcy kamienia /8/ - bajka dla dzieci **14.35** Koncert życzeń TKK **15.00** Familiada - teleturn. rodzinny **15.50** Wielka Brytania od wewnątrz /3/ - film dok. **16.30** Kino familijne: Rodzina Leśniewskich - pol. film fab. **18.10** Tydzień nad Silnicą - przegl. Kieleckich kwadransów z minionego tygodnia **19.20** Przekaz tekstowy

TV Kraków

14.30 360 stopni **15.00** Pr. dnia **15.10** Pan de Lis /22/ - fr. film anim. **15.35** Świat przyrody /2/ Czarodziejska moc ropuchy - serial ang. **16.30** Strofa Krzysztofa **16.35** Przyroda Japonii - film przyr. **17.00** Gość lubiany **17.15** Czerwony karzeł /12/ - ang. serial kom. **17.55** Krzyżówka szczęścia **18.30** Piosenka na życzenie **18.50** Kronika **19.00** Aktualności sprzed lat **19.15** Czytać - mag. czyteln. **19.30** Krok za krokiem /8/ - serial kom.-obycz. USA **19:50** Sylwetki XX wieku: Louis Armstrong **20.00** Powrót do domu - dram. obycz. USA **21.45** Kronika **21.55** Sportowy mag. sprawozd. **22.30** Antena **22.35** Koncert - Brytyjskie nagrody muzyczne /1/ **0.00** Hejnał

ATV

17.15 Pr. lok.: Do trzech klipów sztuka **17.30** A to Dodo... **17.35** Zawody: Woda, kran i hydraulik - pol. serial anim. **17.45** Proszę słonia - pol. serial anim. **17.55** A to Dodo... **18.00** Trójnogi /24/ - ang. serial s-f dla mł. **18.25** Co nas czeka? **18.30** Santa Barbara - serial USA **19.20** Maguy - fr. serial kom. **19.45** Muzyka **20.00** Dr Who i Dalekowie - film s-f USA **21.20** Niszcząca siła: Grupy bombowe - film dok. USA **22.10** To i moto /11/ - mag. motoryz. **22.40** Na dobranoc...

Radio Kielce

6.00 Muz. poranek **6.30** Niedzielne spotkania **7.00, 11.00, 12.00, 19.00** Wiad. **7.05** Radio - Zgadula **9.00** Muzy i muzyka **11.05** Tygodn. przegl. wydarzeń **11.15** Muzy i muzyka **11.30** Prosto z Paryża - z anteny RFI **12.05** 457-05 - Jesteśmy! **14.00** Mag. inform. **14.10** Dziecięce radio **14.30** Aud. literacka **15.00** Z piosenką przez lata **15.25** Radiowęzeł Pirania **16.00** Koncert życzeń **17.00** Plus w niedzielę **17.15** Pr. red. muz. **19.05** Radio - Sport **19.30** Muzyka na świąteczny wieczór **20.30** Poetyckie spotkania **21.00** Muzyka film. **21.30** Lokalny mag. sport. **22.00** BBC **23.00** Muz. klimaty **0.00** Country w drodze

Radio Radom

5.15 Reklama **5.15** Pr. dnia **6.00** Poranny kurier radiowy: **5.55, 6.05, 6.10, 6.30, 7.55, 8.05** Reklama **6.00, 8.00** Wiad. **7.45** Sport **8.15** Wokół słowa **8.45** Klasyka dla ciebie **9.10** Niedzielne radio weekend: **9.55, 10.05, 11.55, 12.05, 13.55, 14.05, 15.55, 16.05, 17.55, 18.05, 19.55, 20.05, 21.55, 22.05** Reklama **10.00, 12.00, 14.00, 16.00, 18.00, 18.30, 20.00, 22.00** Wiad., pogoda **11.15** Konkurs bajkowy **11.40** Muzyka dla dzieci **12.10** Starej płyty czar **12.40** Konkurs literacki **13.00** Skr. listy przebojów **14.10** Koncert życzeń **15.00** Mag. żeglarski **15.30** Pieśni polskie **16.10** Muz. globus **17.00** Polskie przeboje **18.10** Muz. sentymenty **19.00** Pr. poetycki **19.30** T - jak teatr **20.10** Niech zabrzmi jazz **20.45** Poezja śpiewana **21.15** Sport **22.10** Muzyka klasyczna **22.55** Muz. Misz-Masz **24.00** Radio nocą: **1.00, 2.00, 3.00, 4.00** Wiad., pogoda

Radio Leliwa

6.00 - 9.00 Wstawaj, szkoda dnia **6.15 co godz. do 17.00** Serwis inf. **9.00 - 10.00** Gorąca linia - pytania słuchaczy **9.00 - 12.00** Poradniki domowe **12.00 - 14.00** Pomóż sobie i innym **14.00 - 17.00** Popołudnie z radiem **16.00 - 17.00** Aktualn. lokalne **17.00 - 18.00** Lista marzeń **18.00 - 19.00** Krajobraz pełen jazzu

Warto obejrzeć

Pozycja omówiona

SATELITARNE

DSF

8.00 Wildlife **9.00** Sporty motorowe **10.00** Kaskaderzy - mag. **10.45** Sporty motorowe: Monster Trucks **11.30** Sporty motorowe: Wyścigi samochodowe **13.30** Normalnie - mag. dla ludzi niepełnosprawnych **14.00** Gimnastyka: Skoki na trampolinie - Mistrzostwa Niemiec w Aschdorf **15.00** Sporty siłowe **16.00** Lekkoatletyka: Maraton w Monachium **16.45** Mistrzowie sportu: Gimnastyka artyst. kobiet i mężczyzn **16.55** Boks: 7. Amatorskie MŚ w Berlinie /na żywo/ **18.45** Piłka ręczna: 14. MŚ mężczyzn w Islandii **20.30** Kolarstwo: 78. wyścig Giro d'Italia **21.00** Sporty motorowe: Wyścigi samochodowe **21.45** Wiad. sport.

Eurosport

8.30 Formuła 1: GP w Barcelonie - 2. trening **9.30** Formuła 1 GP w Barcelonie; rozgrzewka /na żywo/ **10.00** Formuła 3000: ME - wyścig w Vallelunga **11.00** Karting: ME w Salbris **12.00** Wyścigi motocyklowe: Ducados Open - 3. wyścig w Calafat /Hiszpania/ /na żywo/ **13.30** Formuła 1: GP w Barcelonie /na żywo/ **16.00** Tenis: Italian Open - Turniej WTA w Rzymie **17.00** Golf: International Open w Plymouth **19.00** Zapasy: ME w Fribourg; Szwajcaria **20.00** Dziesięciobój: Decaro Cup w Pradze /na żywo/ **21.00** Wrestling **22.00** Wyścigi motocyklowe: Ducados Open **23.00** Formuła 1: GP w Barcelonie **0.30** Judo

MTV

8.30 Lista przebojów USA - najnowsze teledyski z satelity **10.30** Wiad. **11.00** The Big Picture - nowości film. **11.30** Europejska lista przebojów **13.30** Nowości muz. **14.00** Studio Sport **14.30** Prawdziwy świat I - serial **15.00** Enrico przedstawia **17.00** Specjalnie dla MTV: Courtney Love **17.30** Bez prądu: Hole **18.30** Zig i Zag - show **19.00** Puls - mag. mody **19.30** Soul w MTV **20.30** Wiad. **21.00** 120 minut **23.00** Beavis i Butthead - serial **23.30** Heavy metal i hard rock - aud. poświęcona modnym ostatnio gatunkom muzyki mł. **2.00** Hugo przedstawia **3.00** Noc z teledyskami

PRO 7

6.20 Podróże na dno morza - serial **7.10-11.55** Seriale anim., m. in.: **8.25** Kosmiczna mysz **8.50** Jabber Jaw **9.15** Gdzie jesteś, Scooby Doo? **9.40** Przygody Animków **10.05** Królik Bugs **10.35** Batman **11.00** Garfield i jego przyjaciele **11.25** Simpsonowie **11.55** Superboy - serial **12.20** Człowiek z Atlantydy - serial **13.15** Ben Cropp - serial dok. **14.20** Amerykańskie psy - dramat obycz. USA **16.00** Miś zwany Arturem - kom. wł. **17.55** Diagnoza: Morderstwo - serial **18.55** Highwayman - serial **19.55** Wiad. **20.15** Syreny - kom. obycz. USA **22.20** Rewir Palmowej Plaży - serial **23.20** Mucha II - horror USA **1.00** Wiad. **1.10** Dwóch na dwóch - talk show **1.40** Confessional /1/ - film krym. USA **3.20** Wiad. **3.30** Pro movie **3.55** Człowiek z Atlantydy **4.40** Wiad.

RTL

5.45-11.20 Blok pr. dla dzieci **11.20** Quiz **11.30** Z powrotem w przeszłość - serial **12.20** Żar tropików - serial **13.20** Formuła 1: GP Hiszpanii w Barcelonie **15.55** Studio Sport **16.25** Niezwykle miła rodzinka - serial **16.55** Piorun w akcji - serial **17.50** Wybory w Północnej Nadrenii-Westfalii'95 **18.45** Wiad. **19.10** Westerdeich - serial **20.15** Ein Richter zum Küssen - kom. niem. **22.15** Spiegel TV - mag. **23.00** Prime Time - mag. **23.25** Eden - serial **23.55** Playboy - mag. erot. **0.25** Kanał 4 **1.00** Studio Sport: Formuła 1 /najważniejsze wydarzenia/ **2.55** Niezwykle miła rodzinka /powt./ **3.20** Ilona Christen talk show **4.10** Hans Meiser talk show **4.55** Explosiv **5.15** Exclusiv

RTL 2

5.20 Duszą i ciałem - serial **6.05** Ewa dziedziczy Raj - austr. film obycz. **7.55** Wołaj o wolność - ang. dram. polit. **10.55** Back Street - dram. obycz. USA **13.00** Bravo TV - mag. muz. **15.10** Klub gwiazd - film. mag. inform. **15.40** California College - serial **16.10** Kłopoty z Dave'em **16.40** Dobra rada kosztuje - pilot serialu obycz. USA **17.10** Les Sous-doues - fr. kom. obycz. **19.00** Proszę o uśmiech **20.00** Wiad. **20.15** Due South - serial **21.15** Strażnik Teksasu - serial **22.15** Peep! - show **23.25** Spanish Rose - film sens. USA **1.05** Wiad. **1.35** Zabójcy - film krym. USA **3.20** Bravo TV

SAT 1

6.10 Star Trek: Następne pokolenie /2/ - serial USA **7.00** Pytania o piekło i niebo - mag. relig. **7.10** Catwalk - serial **8.00** Bird of Paradise - film przygod. USA **9.45** Three Violent People - western USA **11.30** Sensacje, gagi, iluzje - show **12.25** Nachbarn sind zum Ärgern da - kom. niem. **14.05** Kim jest ta dziewczyna - kom. USA **15.50** Ostatnie safari - film ang. **17.55** Wybory w Północnej Nadrenii-Westfalii i Bremie'95 **18.05** Koło fortuny **18.50** Wybory... **19.00** Wiad. **19.15** Sport w SAT 1 **20.15** Fatal Love... - film obycz. USA **22.05** Wybory... **22.15** Dyskusja w wieży - talk show **23.30** 24 godziny **0.00** Widziane w ten sposób **0.05** Ostatnie zadanie - dram. USA **2.00** Ostatnie safari - film USA **3.50** Three Violent People - western USA

TNT

6.00-10.. Seriale anim. dla dzieci **10.00** Scooby i Scrappy Doo **10.30** Jabber Jaw **11.00** Sharky i George **11.30** Olimpiada Scooby'ego **12.00** Poczekaj, aż wróci tata **12.30** Niedźwiadek wzywa pomocy **13.00** Tajemnicza wiewiórka **13.30** Premiery kreskówek **13.45** Gwiezdny duch **14.00** Popeye **16.00** Dokładne oko **16.30** Ed Grimley **17.00** Kreskówki na zadany temat **17.30** Kapitan Planeta **18.00-19.30** Seriale anim. **20.00** The Picture of Dorian Gray - dramat USA **22.00** Gorączka nafty - film obycz. USA **0.00** The Lolly Madonna War - film obycz. USA **1.50** The Man Who Laughs - wł. film histor. **3.35** The Lolly Madonna War /powt./

TV 5

6.00 Sport w Afryce **7.00** Kraje frankofońskie **7.30** Spotkanie uzupełniające **8.05** Dziennik kanad. **8.35** Bibi i jej przyjaciele **9.15** Międzynarodowy koncert muz. **10.30** Sonata na pianino i skrzypce Debussy'ego **10.45** Świat należy do was **12.15** Gość TV5 **12.45** Dziennik France 3 **13.05** Wszystko zobaczymy **13.30** Rodzinna tajemnica **15.00** Les Francofolies **15.30** Mag. górski **16.00** Dziennik **16.10** Claire Lamarche **17.00** Szkoła fanów **17.45** Bon Week-End **18.15** Listy od widzów **18.30** Dziennik **19.00** 30 milionów przyjaciół **19.30** Dziennik belg. **20.00** 7 na 7 **21.00** Gorące godziny na Montparnasse **22.00** Dziennik France 2 **22.40** Spalone stodoły - film obycz. **0.30** Dziennik Soir 3 **1.00** Powt. pr.: **1.00** Wizje Ameryki **1.15** Rodzinna tajemnica **2.45** Les Francofolies **4.00** Świat należy do was **5.30** Gość TV5

„Scarlett" /3/ - bohaterka przybywa do Irlandii i zamieszkuje u swojego wuja. Bardzo przeżywa rozwód z Rhettem. Ukrywa ten fakt, wszystkim mówi, że jest wdową... Na zdjęciu: Joanna Whalley-Kilmer jako Scarlett. **Emisja - TVP1, godz. 20.10.**

Fot. PAP/CAF-Archiwum

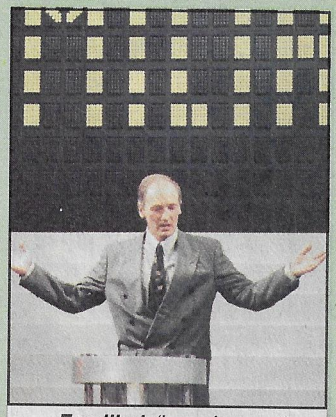

„Familiada" - znów spotkanie z walczącymi rodzinami i prowadzącym teleturniej - Karolem Strasburgerem /na zdjęciu/. Uczestnicy mogą wygrać sporo pieniędzy doskonale się bawiąc. **Emisja - TVP2, godz. 16.30.**

Fot. PAT - Jan Bogacz

„Paweł i Gaweł" - znana przedwojenna komedia w reżyserii Mieczysława Krawicza. Pewein konstruktor odbiornika radiowego chce znaleźć kogoś, kto podjąłby się jego produkcji. Historia dość banalna, ale pełna zabawnych sytuacji. Grają: Eugeniusz Bodo, Adolf Dymsza /na zdjęciu/, Helena Grossówna i inni. **Emisja - TVP1, godz. 10.10.**

Fot. PAP/CAF-Archiwum

DOM TWOICH MARZEŃ
ZDROWY, CIEPŁY, EKOLOGICZNY

POKRYCIA DACHOWE
BLACHY, PŁYTY FALISTE, GONTY, DACHÓWKI

MATERIAŁY IZOLACYJNE
WEŁNA MINERALNA, STYROPIAN, PAPY, LEPIKI

OTULINY TERMOIZOLACYJNE
POLIETYLENOWE, POLIURETANOWE DO 400°C

OGRODZENIA
SIATKA OGRODZENIOWA, SŁUPKI, BRAMY, PRZĘSŁA

RYNNY PCV

Wodrol KIELCE
WODROL KIELCE
ul. Piwowarska 28
dojazd od ul. Witosa
tel. /0-41/313817, 317147

CENY PRODUCENTA
Wodrol KIELCE

349/K

Sophie Marceau dzieli swój czas między Paryż a Warszawę, gdzie ma dom i samochód

POLSKA MIŁOŚĆ francuskiej aktorki

28-letnia Sophie Marceau, która ma już za sobą kilkunastoletnią karierę filmową /po raz pierwszy przed kamerą stanęła jako czternastolatka/ jest jedną z bardziej lubianych aktorek we Francji. Swą popularność w równej mierze zawdzięcza urodzie i wdziękowi, kobiecości i niekonformistycznym sądom, co osiągnięciom zawodowym. Ma ich sporo. Ostatnio zagrała w amerykańskim filmie „Brave Heart" jako partnerka Mela Gibsona. Film ten otworzył pięknej Francuzce szansę na karierę międzynarodową.

Sophie jest bardzo dyskretna i w udzielanych wywiadach niechętnie mówi o swym życiu osobistym. Uważa, że już sam jej zawód powoduje, iż zbyt wiele z prywatności staje się publiczną sprawą. Jednak w wywiadzie opublikowanym w najnowszym numerze popularnego tygodnika ilustrowanego „Paris Match" potwierdziła, że spodziewa się dziecka, bo „trudno byłoby to ukryć".

Choć **Sophie Marceau** jest mało znana w Polsce, jak sama twierdzi, tłumacząc to zbyt wysokimi cenami, jakich za filmy z nią domagają się Francuzi, jest jedyną francuską aktorką, która dzieli swój czas między Paryż a Warszawę. Właśnie w Warszawie ma „swój dom, swój samochód, przyjaciół. Drugie życie". Radzi sobie nawet, z niełatwym dla Francuzów, językiem polskim.

Na pytanie, dlaczego jest tak przywiązana do Polski, odpowiada, że dzieje się to za sprawą „mężczyzny, który jest bardzo drogi jej sercu". To nie tajemnica, że osobą tą jest reżyser i pisarz **Andrzej Żuławski.**

O Polsce Sophie Marceau mówi z sympatią. - ***Ten kraj przypomina nieco moje życie. Wszystko, co posiadam, zdobyłam pracą. Czuję się tam lepiej niż w Paryżu. Jest spokojniej. Ludzie są bezinteresowni. Mają jeszcze ten rodzaj spontaniczności i świeżości, który mnie niesłychanie ujmuje. Gotowi są wam wszystko dać, nawet jeśli nic nie mają.***

KATARZYNA DOBROWOLSKA

A może do "Wiadomości"?

Piotr Gąsowski i Joanna Kurowska tworzą parę prowadzących "Wiadomości" w "Wieczorze z Alicją", programie Alicji Resich-Modlińskiej. Idzie im nieźle, może przeniosą się na 19.30?

Fot. Grzegorz Romański

W Radomiu Edyta Górniak chciała zejść ze sceny!

Gwizdy i owacje

Przykra niespodzianka spotkała Edytę Górniak w Radomiu. Podczas koncertu towarzyszącego wyborom Miss Ziemi Radomskiej została... wygwizdana.

Kiedy Edyta wyszła na scenę, rozległy się gwizdy. Zrezygnowana zaczęła tłumaczyć, że już zaraz zejdzie ze sceny, jest jej przykro, że tu przyjechała.

Śpiewać zaczęła, gdy porządkowi uspokoili niewielką grupkę gwizdających. Radomska publiczność próbowała wynagrodzić artystce ten incydent urządzając jej po zakończeniu występu niesamowitą owację! Edyta Górniak bisowała aż osiem razy! Mimo to publiczność nadal nie pozwalała jej zejść ze sceny.

/SW/

Fot. Grzegorz Romański

Dobrotliwa Whoopi Goldberg

Zanim Whoopi Goldberg stała się aktorką komediową, pracowała w zakładzie pogrzebowym jako kosmetyczka i twierdzi, że tam właśnie nauczyła się traktować życie z humorem.

- W normalnym zakładzie kosmetycznym jest trudniej, bo nie możesz się odgryźć najbardziej złośliwym klientkom. Ale z umarlakami jest inaczej - mówisz im co o nich myślisz! Na przykład: „Cieszę się, że już po tobie, pierdolona Daisy" albo „Był z ciebie kawał zdziry, moja słodziutka Connie", lub „Teraz już nie będziesz mogła się kurwić, moje maleństwo".

Restaurator nie wytrzymał

Pijana Alexis

Joan Collins przyprawiła o ból głowy restauratora w San Francisco, kiedy to narzekała na moc kawy, żyły w befsztyku i jakość trunków serwowanych w lokalu. Kiedy na oczach gapiów wyrzuciła do kosza specjalność zakładu - cielęcinę w sosie beszamelowym, szef kuchni wpadł w furię. Na zapleczu przygotował danie ekstra i przepraszając kapryśną gwiazdę za poprzednie potrawy, podał jej niezwykle apetycznie wyglądającego kurczaka. Tyle że... sowicie zakrapianego alkoholem. Zjadłszy potrawę Joan zasnęła za stolikiem ku uciesze klientów. Kiedy pijaną aktorkę wyniesiono na zewnątrz, w restauracji zapanował błogi spokój...

Phil Collins na emigracji

Dla nowej miłości

Phil Collins, popularny piosenkarz, perkusista i aktor, postanowił wyemigrować. Opuścił swą ojczyznę, Wielką Brytanię, na dobre i wraz ze swą nową miłością, Orianne Cawey, osiedlił się na stałe w spokojnej, zamożnej i drogiej Szwajcarii. No cóż, widocznie go na to stać...

W sobotę, 13 maja w Warszawie odbędą się wybory sobowtóra roku

WKRÓTCE FILM!

Kulisy polskich wyborów prezydenckich sprzed pięciu lat przedstawia w swym nowym filmie pod roboczym tytułem „Gracze" reżyser Ryszard Bugajski, twórca głośnego „Przesłuchania". Scenariusz napisał Jan Purzycki /autor fabuły „Wielkiego Szu" i „Piłkarskiego pokera"/.

Akcja ukazuje blaski i cienie pracy sztabów wyborczych **Lecha Wałęsy, Tadeusza Mazowieckiego i Stanisława Tymińskiego.**

W rolach wiodących występują: **Janusz Józefowicz, Renee Colman, Małgorzata Pieczyńska, Bogusława Pawelec, Marek Probosz, Bronisław Wrocławski, Krzysztof Zaleski i Marian Opania.**

Postacie polityków odtwarzają sobowtóry. Przy kamerze pracuje **Grzegorz Kędzierski,** nad całością produkcji czuwa z ramienia zespołu artystyczno-filmowego „Pula" Halina Cichomska.

Zdjęcia, które są realizowane w Warszawie i Gdańsku, zostaną zakończone pod koniec maja. Premiera filmu planowana jest na wrzesień, w przededniu tegorocznych wyborów prezydenckich.

Czy są podobni?

Aktywnie natomiast działa klub sobowtórów. - **„Suchockich", „Geremków", „Mazowieckich"** mamy po czterech - mówi **Maciej Hebdzyński,** radomianin z Krajowego Klubu Sobowtórów, podobny jak dwie krople wody do generała Jaruzelskiego - „Papieży", niestety, tylko trzech.

Krajowy Klub Sobowtórów powstał trzy lata temu, w połowie maja i zrzesza około setki osób. Jego prezesem jest **Tadeusz Borczak.** Członkowie klubu co roku organizują wybory sobowtóra danego rocznika. W 1993 roku został nim **Jan Wasilewicz** - podobny do **Jerzego Kryszaka,** zaś w 1994 - **Ryszard Jasiński,** kropka w kropkę **Ryszard Bugaj.**

W tym roku impreza odbędzie się w warszawskim Teatrze „Syrena", 13 maja o godz. 12. Po raz pierwszy będzie otwarta dla publiczności, która też wybierze swojego faworyta. Organizatorzy zachęcają do udziału osoby podobne do znanych postaci życia publicznego, reklamując korzyści, jakie wynikają z bycia sobowtórem - udział w kampaniach reklamowych, programach telewizyjnych, filmach itp. Nagrodą dla sobowtóra roku 1995 ma być 2 tys. zł, ufundowane przez patronujący imprezie tygodnik „Szpilki", weekend w apartamencie hotelu „Victoria" oraz uroczysta kolacja dla czterech osób.

PIOTR WIELOCHOWSKI

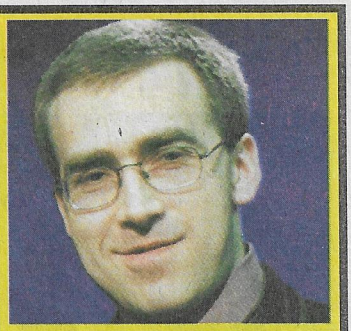

Jak Orłoś z Rokitą

Jan Maria Rokita jest chętnie zapraszany do różnych programów telewizyjnych.

Czasem są to perełki. Na przykład ostatnio między prezenterem „Teleexpressu" **Maciejem Orłosiem** a niegdysiejszym szefem Urzędu Rady Ministrów **Janem Marią Rokitą** odbył się następujący dialog.

M. Orłoś: - Czy pan jest geniuszem? J.M. Rokita: - Czy pan jest normalny? Pan Bóg obdarzył mnie pewną dozą rozumu i za to jestem mu wdzięczny.

Rękoczynów nie było. Ale ludek telewizyjny ma nowy szlagwort - „porozmawiali jak Orłoś z Rokitą".

Fot. Grzegorz Romański

Śleszyńska marzy o "Dramatycznym"

Koniec zabawy?

Hanna Śleszyńska, gwiazda kabaretu telewizyjnego Olgi Lipińskiej, wyznała, że marzy się jej zmiana emploi. - Chciałabym zagrać coś bardziej dramatycznego - zwierzyła się publicznie aktorka.

Pani Hanna zagrała już w swoim życiu coś dramatycznego - tytułową rolę w „Baryłeczce" u Olgi Lipińskiej, w Teatrze „Komedia" na Żoliborzu. Ale to było dawno, jeszcze przed sukcesami w kabarecie, w którym hasa z podkasaną spódnicą od pięciu lat.

Także występy w „Nowym" u **Adama Hanuszkiewicza H. Śleszyńskiej nie satysfakcjonują.** Tam też tylko jakieś śpiewy i hece według tekstów staropolskich. A tak by się chciało Lady Makbet być albo damą być.

Jedna świeczka Ursuli Andress

Tylko jedną świeczkę kazała zapalić na torcie urodzinowym 59-letnia Ursula Andress, niegdysiejsza debiutantka na filmowym ekranie w jednym z filmów o Bondzie. Urodziny obchodziła w klubie nocnym „Diogenes" w Atenach, w towarzystwie najbliższych przyjaciół. Nie było jednak wśród nich najważniejszej osoby, Fausto Fagone, za którego Ursula miała niebawem wydać się za mąż...

Szapołowska nie chce, czy nie lubi się rozbierać?

Żal do reżyserów

Grażyna Szapołowska, której wspaniałe kształty podziwiali na ekranie widzowie niemal całego świata, a studenci Akademii Sztuk Pięknych najchętniej rzeźbiliby w marmurze karraryjskim, oświadczyła, że nie lubi scen rozbieranych.

- Dla wielu jest potrzebny mit pięknej kobiety - powiedziała skromnie pani Grażyna - a ja robię kogel-mogel, gotuję, pastuję podłogi. Mężczyźni są zawsze tacy brutalni. Reżyserzy każą się rozbierać, bez względu na to, czy to ma w filmie jakiś sens - pożaliła się właścicielka najpiękniejszego kobiecego ciała po tej stronie Atlantyku.

No i co z tym fantem zrobić? Zapomnieć jak wyglądała w „Dekalogu" Kieślowskiego, w „Innym spojrzeniu"? W życiu!

PONIEDZIAŁEK 15.05

„Kobieta zawiedziona" - bohaterką sztuki jest mężatka, matka dwojga dzieci, która odkrywa, że małżonek ją zdradza. Po analizie swojego życia dochodzi do wniosku, że poniosła porażkę... Spektakl reżyserował Andrzej Barański /na zdjęciu/. Występują: Krzysztof Kolberger, Anna Chodakowska, Magdalena Zawadzka. **Emisja - TVP1, godz. 20.10.** **Fot. PAT - Ireneusz Sobieszczuk**

TVP1

6.00 Kawa czy herbata?
7.45 V.I.P. - rozmowa Jedynki
8.00 „Moda na sukces" /102/
8.30 Dźwiękogra - quiz muz.
8.45 Gimnastyka: Kung - fu /10/
8.50 „Pomysłowy wnuczek" - pol. film anim.
9.00 Wiadomości
9.10 Mama i ja
9.25 Domowe przedszkole
9.50 Porozmawiajmy o dzieciach
9.55 Muzzy /28/ - j. ang. dla dzieci
10.05 „Dr Quinn" /21/ - /powt./
10.50 Muzyczna Jedynka
11.00 Przyjemne z pożytecznym
11.20 Co mnie gryzie ?
11.30 Życie moje
12.00 Wiadomości
12.10 Agrobiznes - roln. pr. inform.
12.15-14.50 TV Edukacyjna
12.15 Mag. Notowań: Francuski przysmak, Konkurencja dla winniczka

To jest historia

12.40 Stalinizm po polsku
12.55 „Piechota morska Stanów Zjednoczonych" - ang. film dok.
14.00 „Ogniem i mieczem" wg S. Kobylińskiego
14.15 Encyklopedia II wojny światowej: Szlak życia /teletekst /
14.35 Tajna historia ZSRR: W służbie narodu /3/
14.50 Program dnia
15.00 Potop popu - mag. muzyczny
15.30 Alternativi
15.55 Muzyczna Jedynka - Gorąca dziesiątka
16.00 „Moda na sukces" /102/
16.25 Superuczenie: Pamiętanie
16.40 Baw się z nami - turniej sport.
17.00 Teleexpress
17.20 Forum - pr. publicyst.
18.10 „Murphy Brown" /14/
18.35 Znaki czasu - pr. red. katol.
19.00 Wieczorynka /filmy przyr./
19.30 Wiadomości
20.10 Teatr TV: Simone de Beauvoir „Kobieta zawiedziona"
22.00 Puls dnia
22.20 Tydzień prezydenta
22.30 MdM, czyli Mann do Materny, Materna do Manna
23.00 Wiadomości
23.20 Mistrzowie kina: Bernardo Bertolucci „Kostucha" - wł. film fab.
0.50-1.50 Przeboje B. Kaczyńskiego

TVP2

7.00 Panorama
7.10 Sport telegram
7.20 Gość poranny
7.30 J. ang. /95/ - kurs BBC
7.40 Dziennik krajowy
8.00 Program lokalny
8.30 „Ferajna z baru «Oficina»" /17/
9.00 Świat kobiet
9.30 „Portrety z natury" /3/ „Utrwalone na płótnie" - ang. serial dok.
10.00 „Akademia policyjna" /10/ - serial anim. USA
10.25 Familiada - teleturniej /powt./
10.50 Wspólnota w kulturze: Alina Górny „Dialogi ze szkłem"
11.20 Prawo do godności: Kobieta w Pakistanie
12.00 „Wielki mur" [1/4] „Smok o długości dziesięciu tysięcy Li" - niem. serial dok.
12.50 Krakowskie legendy
13.00 Panorama
13.20 „Pałac pod Oliwkami" /4/ „Nadzieja" - serial fr.
14.10 Clipol - wydanie specjalne
14.50 „Pan Magoo" - serial anim. USA
14.55 Powitanie
15.00 „Akademia policyjna" /10/
15.30 Multihobby
16.00 Apetyt na zdrowie - pr. sport.
16.30 Gol - mag. piłkarski
17.00 „Więzy krwi" [1/6] „Droga donikąd" - serial ang.
18.00 Panorama
18.10 Program lokalny
19.00 Koło fortuny - teleturniej
19.35 Bajki nie tylko dla dzieci głuchych: „Jan i piękna księżniczka"
20.00 „Allo, allo" /16/ - ang. serial kom.
20.35 Auto - magazyn
21.00 Panorama
21.35 „Emilie" /5/ - serial kanad.
22.25 Ogród sztuk
23.00 Świecie nasz - reporterski mag. międzynar.
23.30 Dajcie znak życia
24.00 Panorama
0.05-0.45 „Gaude Mater" - V Międzynarodowy Festiwal Muzyki Sakralnej w Częstochowie

Polsat

8.00 Klub babysitters - serial kanad.
8.30 Szczęśliwy rzut - pr. rozr.
9.00 As, dama, walet - pr. rozr.
10.00 Szpital miejski - serial USA
10.50 Kino satelitarne: Romans w Orient Expressie - ang. film fab.
12.30 Oblicza wojny - serial ang.
13.00 Twój lekarz - mag. med.
13.30 Oskar - mag. film.
14.30 Talia gwiazd
15.10 Kobra - serial USA
16.00 Czas na naturę - mag.
16.30 Informacje
16.40 Gramy!
16.55 Richie Rich - serial anim.
17.25 Szczęśliwy rzut - pr. rozr.
17.55 Sąsiedzi - serial austral.
18.30 Informacje
18.55 Gliniarz i prokurator - serial USA
19.55 Informacje
20.00 Film na telefon: Key West - film fab. USA Ploteczki - film fab. USA
22.00 Informacje i biznes informacje
22.15 Panny polskie - pr. A. Hanuszkiewicza
23.15 Nikt nie woła - pol. film fab.
0.45 Pożegnanie

Polonia

6.55 Dzień dobry z Polski 7.00 Panorama 7.10 Dzień dobry z Polski /cd./ 9.00 Wiad. 9.10 Pr. dnia 9.15 Tik-Tak - pr. dla dzieci (powt.) 10.00 Kawalerki /2/ - serial TVP (powt.) 10.30 Zaproszenie (powt.) 11.00 7 dni świat 11.30 Racja stanu 12.00 Wiad. 12.10 Pr. dnia 12.15 Szwadron - pol. film fab. (powt.) 14.00 Ojczyzna-polszczyzna (powt.) 14.15 M. Niesiołowski: Z batutą i z humorem (powt.) 14.35 Spotkania z prof. W. Zinem (powt.) 14.55 Powitanie, pr. dnia 15.00 Przegląd kronik filmowych 15.30 Lata i stulecia - mag. histor. 16.00 Sportowy tydzień 16.30 Raj - mag. dla mł. 17.00 Teleexpress 17.15 Klemens i Klementynka /3 i 4/ - serial dla dzieci 18.00 W labiryncie /68 i 69/ - serial TVP 19.00 Mag. kultur. (powt.) 19.20 Dobranocka: Opowiadania Muminków 19.30 Wiad. 20.00 Spojrzenia na Polskę 20.15 Rockus pocus - mag. muz. mł. 20.45 Polska Kronika Ogórkowa - satyr. pr. M. Ogórka 21.00 Panorama 21.30 Brylanty pani Zuzy - pol. film fab. 22.50 Pr. na wtorek 22.55 Ja nie chcę spać - recital K. Tkacz 23.30 Artyści - galerie: J. Górski - Wsypa 24.00 Pr. na wtorek 0.05 Kup pan cegłę - rep. 0.20-0.50 Spotkania baletowe: Pieśni - wid. baletowe

Polonia 1

6.00 Zbuntowana 6.45 Auto market 7.15 Bez negatywu 8.10 Filmy anim. dla dzieci 9.20 Bez maski 10.20 Design 10.50 Posterunek przy Hill Street 11.45 Legendy Rocka: Genesis 12.45 Zbuntowana - serial 14.30 Auto market 15.00 Bez negatywu 15.55 Filmy anim. dla dzieci 17.15 Drużyna A 18.30 Nikt, tylko ty - serial 19.15 Posterunek przy Hill Street 20.00 Bezimienny włóczęga - film fab. USA 21.50 MacGyver 22.45 Kronika Wydarzeń Tygodnia 23.15 Biznes to biznes 23.45 Bez maski - mag. 0.15 Bezimienny włóczęga - film fab. USA 1.45 Kronika Wydarzeń Tygodnia 2.15 Biznes to biznes 2.45 Nikt, tylko ty 3.30 Kronika Wydarzeń Tygodnia 4.00 Biznes to biznes 4.30 Legendy Rocka: Genesis

REGIONALNE

TKK

9.00 Obrońcy kamienia /7,8/ bajka 9.55 Ciosy - pol. dram. obycz. 11.30 Wielka Brytania od wewnątrz /3/ - film dok. 11.55 Piosenki w samo południe... 12.05 Przekaz tekstowy 17.15 Kielecki kwadrans - mag. inform. 17.40 Życzenia na dziś 17.45 Kuchnia, zdrowie i uroda - mag. dla pań 18.10 Spotkanie z posłem 18.30 W krainie smoków /1/ - bajka 18.55 Pytajnik - teleturn. na telefon 19.00 Muz. pejzaże 19.15 Ludzie i sprawy 19.35 Cała naprzód! - kom. pol. 21.00 Kielecki kwadrans - mag. inform. /powt./ 21.25 Diabelski nietoperz - film fab. USA 22.35 Rozmowy w TKK 22.50 Wspaniałości przyrodnicze Europy /3/ - film dok. 23.45 Przekaz tekstowy

TV Kraków

15.00 Powitanie, pr. dnia 15.10 Chocky /18/ - ang. serial anim. 15.35 Życie zwierząt /23/ W poszukiwaniu kreta - ang. film przyr. 16.00 Miód i pszczoły /23/ - serial 16.30 Look Ahead - j. ang. 16.45 Euromagazyn 17.15 Crystal /181/ - serial wenez. 17.55 Z medycyną na ty 18.10 Kronika 18.40 Mag. regionalny 19.00 Prosto w oczy 19.30 Granice sportu /18/ 19.55 Sylwetki XX w.: Marilyn Monroe 20.00 Niepożądany powrót /1/ - austral. serial sens.-obycz. 21.35 Run DMC 21.45 Kronika 21.55 Sport 22.00 Idziemy do miasta 22.10 Mag. sztuk pięknych 22.30 Nasza antena 22.35 Mężczyzna mego życia - fr. film obycz. 0.14 Hejnał

ATV

18.20 Pr. dnia 18.25 Odwieczny ląd: Rebelia - austral. serial histor.-obycz. 19.20 Teatrzyk Intryg przedstawia - fr. serial sens. 19.45 Muzyka 20.00 Śmierć na Nilu - fr. dram. sens. 21.10 Wieczór z MCM 22.10 Na dobranoc...

Radio Kielce

5.00 Nowinki z Radiowej 6.00, 16.00 Aktualn. dnia 6.25 Notowania giełdowe 7.30, 17.35 Sport 8.10 Pr. reklam. 8.30 Impulsy - Radio Bis 8.40 Dziś w pr. 8.50 Radiowa giełda pracy 9.00, 11.00, 13.00, 15.00, 16.00, 17.00, 19.00 Wiad. 9.10 Nie czytałeś - posłuchaj 9.15 Muzyka dla wszystkich 10.00, 14.00, 20.00 Mag. inform. 10.10 Region. notowania walutowe 10.14, 12.10 Kurier ogłosz. 10.30 Rep. 11.10 Sprawa na dziś 12.00 Plus w południe 12.20 Prosto z gminy 12.30 W ludowych rytmach 13.10 Rozmait. i muzyka 14.15 Rock po polsku 15.10 Auto radio - moto radio 18.00 Plus 18.30 Radiowy seans film. 19.10 Coca Cola is the music 19.40 Metal Max 19.55 Baśnie do poduszki 20.10 Radio po kolacji 22.00 BBC 23.00 Z wielkiej symfoniki 0.00 Nocne Kielce

Radio Radom

5.00 Poranny kurier radiowy: 5.00, 6.00, 7.00, 8.00, 9.00 Wiad., pogoda 5.05, 5.55, 6.05, 6.55, 7.05, 7.55, 8.05, 8.55, 9.05 Reklama 5.15 Pr. dnia 5.30, 7.30, 8.30 Skrót wiad. 5.35, 6.00, 6.50, 7.35 Inform. dla kierowców 6.30 Dziennik Voice of America 6.45 Przegl. prasy 6.50 Komunikaty i oświadczenia 7.20 Inform. służb miejskich 7.45 Ceny z targowisk, Giełda samochodowa 8.10 Kursy walut 8.15 Gość w studiu 8.35 Sport 8.45 Kronika policyjna 9.10 Radomski kalejdoskop radiowy: 9.55, 10.05, 10.55, 11.05, 11.55 Reklama 10.00, 11.00 Wiad., pogoda 10.15 Giełda pracy 10.45 Inform. kultur. 11.15 Konkurs 12.00 Radio mikser: 12.00, 13.00, 14.00, 15.00 Wiad., pogoda 12.05, 12.55, 13.55, 14.05, 14.55, 15.05, 15.55 Reklama 12.10 Giełda papierów wartościowych 12.20 Temat dnia 13.15 Klub parlam. 14.10 Inform. kultur. 14.30 Konkurs 15.10 Radio klakson 16.00 Popołudn. kurier radiowy: 16.00, 17.00, 18.00, 19.00, 20.00, 21.00, 22.00 Wiad., pogoda 16.05, 16.55, 17.05, 17.55, 18.05, 18.55, 19.05, 19.55, 20.05, 20.55, 21.05, 21.55, 22.05, 22.55 Reklama 16.30 Kursy walut 16.50 Komunikaty i oświadczenia 17.20 Relacje report., Wydarzenia dnia, Gość w studiu, Rozmowy z radnymi 18.15 Reportaż / Publicystyka 18.30 Radio France - Internationale 19.10 Muz. wieczór 20.15 Sport 21.10, 22.10 Metalowy poniedziałek 23.00 Voice of America 24.00 Radom nocą: 24.00, 1.00, 2.00, 4.00 Wiad., pogoda 3.00 Voice of America - pr. muz.

Warto obejrzeć

Pozycja omówiona

SATELITARNE

DSF

6.00 Futbol Mundial **6.30** Gimnastyka: Skoki na trampolinie - Mistrzostwa Niemiec w Aschdorf **7.30** Lekkoatletyka: Maraton w Monachium **8.15** Mistrzowie sportu: Lekkoatletyka - Noc Olimpijska w Berlinie **8.30** Power play **9.00** Sporty siłowe: Najsilniejsi mężczyźni świata **10.00** Piłka nożna: Liga włoska **11.00** Piłka nożna: Bundesliga **12.00** Piłka ręczna: 14. MŚ mężczyzn w Islandii **13.00** Magic Sports **15.00** Lekkoatletyka: Maraton w Hanowerze **16.00** Kolarstwo: 78. wyścig Giro d'Italia **17.10** Action 5 **18.00** Magic Sports **19.00** Kolarstwo **19.30** Piłka nożna: 2. Bundesliga, w przerwie Wiad. sport. **22.10** Piłka nożna: Liga hiszpańska

Eurosport

8.30 Golf: International Open w Plymouth - runda finałowa **10.30** Tenis: Italian Open - Turniej WTA w Rzymie /najważniejsze wydarzenia/ **12.00** Formuła 3000: ME - wyścig w Vallelunga **13.00** Formuła 1: GP w Barcelonie **14.00** Piłka nożna: Liga brazylijska - Paulista League **16.00** Tenis stołowy: MŚ w Tijanjin /Chiny/ - finały w grze pojedynczej kobiet i mężczyzn **17.30** Karting: ME w Salbris /Francja/ **18.30** Formuła 1: GP w Barcelonie /najważniejsze wydarzenia/ **19.30** Wiad. sport. **20.00** Mag. sportów motorowych **22.00** Eurogoals **23.30** Boks: Mistrzostwa Brytyjskiej Wspólnoty Narodów w Londynie **0.30** Mag. golfowy

MTV

6.00 Hity na śniadanie **7.30** Zgrzyt **8.00** 3 From 1 **8.15** Hity na śniadanie **9.00** Ingo przedstawia **12.00** Soul w MTV **13.00** Przeboje **14.00, 15.15, 16.15, 17.15** Popołudn. mix **15.00** 3 From 1 **16.00** CineMatic - nowości film. **17.00** Wiad. **17.30** Zadzwoń do MTV **18.00** Brytyjska lista przebojów **20.00** Przeboje **21.00** Bez prądu: Live **22.00** Prawdziwy świat I - serial **22.30** Beavis i Butthead - serial **23.00** Wiad. **23.15** CineMatic **23.30** Nowości muz. **0.00** Koniec? - show MTV **1.30** Zgrzyt **2.00** Soul w MTV **3.00** Noc z teledyskami

PRO 7

5.10 Ben Cropp - serial dok. **6.00** Alf - serial **6.25-7.40** Seriale anim. **7.40** Nasz dom - serial **8.40** Mannix - serial **9.40** Roseanne - serial **10.10** Miś zwany Arturem - kom. wł. **12.00** Hart to Hart - serial **13.00** Aniołki Charliego **14.00** Arabella Kiesbauer **15.00** Waltonowie - serial **15.55** Prawnicy z Miasta Aniołów - serial **16.55-18.50** Seriale anim. **18.50** Roseanne **19.25** Alf - serial **19.55** Wiad. **20.15** Miłość i pieniądze - thriller USA **22.10** Blisko skóry - mag. publicyst. **23.45** Wojna światów - serial **0.40** Wiad. **0.50** Prawnicy z Miasta Aniołów **1.40** Wiad. **1.50** Diagnoza: Morderstwo - serial **2.40** Highwayman - serial **3.25** Wiad. **3.35** Aniołki Charliego **4.20** Superboy /powt./

RTL

5.35-7.00 Seriale anim. dla dzieci **7.00** Punkt 7 **7.35** Między nami **8.05** Kojak **9.00** Niezwykle miła rodzinka **9.30** Zdrówko **10.00** Moda na sukces **10.30** Czas tęsknoty **11.00** Właściwa cena **11.30** Pojedynek rodzinny - teleturn. **12.00** Punkt 12 **12.30** Historia Springfieldów **13.15** Santa Barbara **14.05** Morderstwo to jej hobby **15.00** Ilona Christen **16.00** Hans Meiser **17.00** Jeopardy! - teleturn. **17.30** Między nami **18.00** Moda na sukces **18.30** Exclusiv - mag. **18.45** Wiad. **19.10** Explosiv - mag. **19.40** Dobre czasy, złe czasy - serial **20.15** No to, cześć! - niem. serial kom. **21.15** Sonntag & Partner **22.15** Extra - mag. **23.00** 10 przed 11 - mag. **23.30** Nocny show **0.00** Wiad. **0.30** Zdrówko **1.00** Niezwykle miła rodzinka **1.30** Kojak **2.20** Morderstwo to jej hobby **4.55** Explosiv **5.15** Exclusiv

RTL 2

5.35 David Letterman - show **6.25-9.50** Blok pr. dla dzieci, m. in.: **7.15** Vampy **7.20** Przygody rodziny Metzgerów **7.45** Vampy **7.50** Przygody w Shoetown **9.50** Ruck Zuck - teleturn. **10.20** Proszę o uśmiech **11.25** Due South - serial **12.25-17.00** Blok pr. dla dzieci **17.00** Hulk - serial **17.55** Ruck Zuck - teleturn. **18.25** Proszę o uśmiech - show **19.00** Jump Street 21 - serial **20.00** Wiad. **20.15** Almost Dead - thriller USA **22.00** Studio Sport: Wrestling WWF **23.05** But the Chud - horror USA **0.35** David Letterman - show **1.30** Wiad. **2.05** Burzliwe życie /1/ - pilot serialu fr. **2.55** Almost Dead /powt./ **4.25** Studio Sport

SAT 1

5.30 Niemcy dzisiaj **7.30** TV śniad. **9.30** Jestem w tym dobra - mag. sport. **10.00** Lekarz z gór - serial **11.00** Do kasy, proszę! - serial **11.30** Drogi miłości - serial **12.00** Sąsiedzi - serial **12.25** Pod słońcem Kalifornii - serial **13.25** Falcon Crest **14.25** Wszystko, tylko nie miłość - serial **14.55** Star Trek: Następne pokolenie **16.00** Prawo ulicy - serial **17.00** Zaryzykuj! - teleturn. **17.30** Mag. region. **18.00** Idź na całość! - teleturn. **19.00** Wiad. **19.15** Sport w SAT 1 **19.30** Koło fortuny **20.15** Siostra Stefanie - pilot niem. serialu obycz. **22.10** Zgłoś się! **23.00** News & Stories **23.50** Prawo ulicy **0.40** Star Trek: Następne pokolenie /powt./ **1.30** Fatal Love... - film obycz. USA **3.25** Falcon Crest - serial **4.15** Pod słońcem Kalifornii **5.15** Jestem w tym dobra

TNT

6.00 Gwiezdny dotyk błękitu **6.30** Owocowa wioska **7.00** Poranna ekipa **8.00** Dzieciaki Flinstonów **8.30** Scooby i Scrappy Doo **9.00** Misia Yogi wyprawa po skarby **9.30** Richie Rich **10.00** Dinozaur Dink **10.30** Owocowa wioska **11.00** Biskitts **11.30** Wrzosowe urwisko **12.00** Cudowny świat bajek **13.00** Powrót do Bedrock **13.30-20.00** Seriale anim. **20.00** Small Town Girl - musical USA **22.00** Desire Me - melodramat USA **0.00** Every Little Crook and Nanny - film sens. USA **1.40** Scene of the Crime - film krym. USA **3.15** Crimebusters - film sens. USA

TV 5

6.00 Dom Deschenes **6.30** TV śniad. **8.05** Dziennik kanad. **8.35** Bibi i jej przyjaciele **9.15** 7 na 7 **10.15** Fa si la - śpiewajcie **10.45** W imieniu prawa **11.45** Godzina prawdy **12.45** Dziennik France 3 **13.05** Światła Paryża **13.30** Kura, która znosi złote jajka **15.00** Bon Week-End **15.30** Dom Deschenes - serial **16.00** Dziennik **16.10** Kuchnia muszkieterów **16.30** Bibi i jej przyjaciele **17.15** Szansa dla piosenek **17.45** Pytania do mistrza **18.15** Wizje Ameryki **18.30** Dziennik **19.00** Światła Paryża **19.30** Dziennik szwajc. **20.00** Thalassa - mag. morski **21.00** Aktualn. kanad. **22.00** Dziennik France 2 **22.40** Dzieci telewizji **0.00** To jest pikantne **0.30** Dziennik Soir 3 **1.00** Powt. pr.: **1.00** Wizje Ameryki **1.15** Kura, która znosi złote jajka **2.45** Bon Week-End **4.00** W imieniu prawa **5.00** Godzina prawdy

„Kostucha" - debiut reżyserski Bernardo Bertolucciego, który zaangażował - wzorując się na Passolinim - do filmu aktorów nieprofesjonalnych. W podejrzanej dzielnicy Rzymu zostaje zamordowana prostytutka. Trop śledztwa prowadzi do znanych osób... Na zdjęciu: scena z filmu. **Emisja - TVP1, godz. 23.20.**

Fot. PAT-Archiwum

„Pałac pod Oliwkami" /4/ - dziedziczka tytułowej posiadłości stara się przywrócić jej świetność. W rodzinie nie ma sprzymierzeńca, ale zjawia się przystojny profesor archeologii... Reżyseria - Nicolas Fossey. Obsada: Brigitte Fossey, Jacques Perrin /na zdjęciu/ i inni. **Emisja - TVP2, 13.20.**

Fot. PAT-Archiwum

dorbud
Przedsiębiorstwo Budowlano-Usługowe
PŁYTY GIPSOWO-KARTONOWE RIGIPS
systemów Rigips
„MIĘDZY MOSTAMI" KIELCE, ul. 1 Maja 136
tel. (0-41)528-82, tel./fax (0-41)68-33-91
godziny otwarcia: poniedziałek-piątek 8-16, soboty 8-12
107/MK/VAT
ZAPRASZAMY DO SKŁADU MATERIAŁÓW BUDOWLANYCH
CEMENT
WAPNO
CEGŁA
PAPA
LEPIK
RYNNY PCV
PARKIET-MOZAIKA
PŁYTY PILŚNIOWE

BUSTIP
STROPY TERIVA
NADPROŻA L4
PŁYTY KORYTKOWE
BLOCZKI
BETONOWE USŁUGI BUDOWLANE
Radom, ul. Malczewskiego 3, tel. 636-952

WTOREK 16.05

„Daleka droga" - dramat obyczajowy z 1986 roku. Chora na raka kobieta próbuje nakłonić przyjaciółkę, by po jej śmierci zastąpiła ją jako matka i żona... Znakomita rola Jill Clayburgh. Partnerują jej Tom Skerritt, Mimi Kuzyk, Rosemary Dunsmore. Na zdjęciu: scena z filmu. **Emisja - TVP1, godz. 20.10.** **Fot. PAT-Archiwum**

TVP1

6.00 Kawa czy herbata?
7.45 V.I.P. - rozmowa Jedynki
8.00 „Pierwsze pocałunki": „Urodziny Marii" - serial fr.
8.30 Kolory - pr. dla dzieci
8.55 Gimnastyka: Moje dziecko jest zdrowe
9.00 Wiadomości
9.10 Mama i ja
9.25 Domowe przedszkole
9.50 Porozmawiajmy o dzieciach
9.55 Muzzy /29/ - j. ang. dla dzieci
10.00 „Jolly Joker" [1/22] - serial niem.
11.00 Giełda pracy, giełda szans
11.20 Zaproszenie do stołu
11.30 Klub samotnych serc
11.50 Prawnik domowy
12.00 Wiadomości
12.10 Agrobiznes - roln. pr. inform.
12.15-14.50 TV Edukacyjna
12.15 Mag. Notowań: Podziemni rolnicy

Atom, gwiazdy, życie

12.40 Komputerowa szkoła M. Peryta
12.55 Nie tylko dinozaury
13.10 „Wielkie odkrycia w nauce i technice": „Townes, Szawłow, Maiman i technika laserowa" - niem. film dok.
13.25 Fantastyczne opowieści
13.40 „Kwant" - mag. popularnonauk.
14.00 Bałtyckie technologie
14.15 Z lamusa techniki: Polskie wynalazki
14.30 Telekomputer
14.45 W świecie nauki
14.50 Program dnia
15.00 Muzyczna Jedynka
15.30 Śmietnik - mag. ekologiczny dla mł.
16.00 „Pierwsze pocałunki": „Urodziny Marii" - serial fr.
16.25 Dla dzieci: Tik Tak
17.00 Teleexpress
17.20 Nasza szkapa
17.40 Klinika zdrowego człowieka
18.05 „Simpsonowie" /34/
18.30 Rewizja nadzwyczajna: Polskie zwycięstwo /1/
19.00 Wieczorynka: „Pszczółka Maja"
19.30 Wiadomości
20.10 „Daleka droga" - dramat USA
21.45 Puls dnia
22.00 Sejmograf
22.10 Listy o gospodarce
22.35 „Nie dla wszystkich nastał pokój" - rep.
23.00 Wiadomości
23.20 „W kręgu Lasek - wspomina Zofia Morawska" - film dok.
0.10 Nocne czuwanie bez butelki
1.10-1.45 Skąd ta wrażliwość? - Marek Grechuta /powt./

TVP2

7.00 Panorama
7.10 Sport telegram
7.20 Gość poranny
7.30 J. ang. /96/ - kurs BBC
7.40 Dziennik krajowy
8.00 Program lokalny
8.30 „Radio Romans" /11 - powt./ „Wypadek" - serial TVP
9.00 Świat kobiet
9.30 „Magia kina" /13/ „Efekty atmosferyczne" - serial dok. USA
10.00 „Podróż do Afryki" /6/ „Jeden świat dla wszystkich" - serial kanad.
10.25 Familiada - teleturniej
10.50 Teatr TV: F. Schiller „Intryga i miłość"
13.00 Panorama
13.20 „Zakazana miłość" /50/ - serial wenez.-hiszp.
14.10 Clipol - wydanie specjalne
14.40 „Pan Magoo" - serial anim. USA
14.45 Co jest grane
14.55 Powitanie
15.00 „Podróż do Afryki" /6/ /powt./
15.30 Studio Sport: TV-Moto-Sport
16.00 Przegląd kronik filmowych
16.30 „Mela Muter" - film dok.
17.00 Magazyn przechodnia
17.10 Nasze pieniądze
17.40 W okolice Stwórcy - pr. red. katol.
18.00 Panorama
18.10 Program lokalny
19.00 Koło fortuny - teleturniej
19.35 „Hrabia Kaczula" /35/ „Reszta jest historią" - ang. serial anim.
20.00 Pytania o Polskę: Czy tajne służby zagrażają demokracji?
20.50 Sport telegram
21.00 Panorama
21.30 Pogotowie ekologiczne „2"
21.40 Reporterzy Dwójki przedstawiają
22.30 Bestsellery Dwójki: „Do zobaczenia, chłopcy" - fr. dramat wojenny
0.15 Panorama
0.20-2.05 Noce z Januszem K.: „Kung Fu" - pol. film fab.

Polsat

8.00 Richie Rich - serial anim.
8.30 Szczęśliwy rzut - pr. rozr.
9.00 Sąsiedzi - serial austral.
9.30 Jesteśmy - pr. katol.
10.00 Szpital miejski - serial USA
10.50 Film na telefon
12.30 Panny polskie
13.30 Kuba zaprasza
14.00 Tylko dla dam
14.30 Link Journal - mag. mody
15.10 Gliniarz i prokurator - serial USA
16.00 Pamiętnik nastolatki - mag. mł.
16.30 Informacje
16.40 Gramy!
16.55 Aliwn i wiewiórki
17.25 Szczęśliwy rzut - pr. rozr.
17.55 Sąsiedzi
18.30 Informacje
18.55 Skrzydła
19.20 Webster - serial USA
19.55 Informacje
20.00 Syreny - serial USA
21.00 Honor kadeta - serial USA
22.00 Informacje i biznes informacje
22.20 Plus minus
22.45 Mecz żużlowy
23.45 Ktokolwiek wie - pol. film fab.
1.20 Pożegnanie

Polonia

6.55 Dzień dobry z Polski 7.00 Panorama 7.10 Dzień dobry z Polski /cd./ 9.00 Wiad. 9.10 Pr. dnia 9.15 Klemens i Klementynka /3 i 4/ - serial dla dzieci (powt.) 10.00 W labiryncie /68 i 69/ - serial TVP (powt.) 11.00 Przegląd kronik filmowych (powt.) 11.30 Lata i stulecia - mag. histor. (powt.) 12.00 Wiad. 12.10 Pr. dnia 12.15 Brylanty pani Zuzy - pol. film fab. (powt.) 13.45 Sportowy tydzień (powt.) 14.15 Tydzień prezydenta 14.30 Spojrzenia na Polskę (powt.) 14.45 Polska Kronika Ogórkowa - satyr. pr. M. Ogórka (powt.) 14.55 Powitanie, pr. dnia 15.00 Postawy: Bojkot 15.30 Znaki czasu - pr. red. katol. 16.00 Historia - współczesność: Od Lloyda George'a do Majora 16.30 Lalamido, czyli porykiwania szarpidrutow - pr. dla mł. 17.00 Teleexpress 17.15 Ciuchcia - pr. dla dzieci 18.00 Słodkie oczy - pol. film fab. 19.00 Film dok. 19.20 Dobranocka: Mały pingwin Pik Pok 19.30 Wiad. 20.00 Za chwilę dalszy ciąg programu - satyr. pr. W. Manna i K. Materny 20.30 Twarze Teatru po 20 latach - Henryk Bista 21.00 Panorama 21.30 07 zgłoś się - serial TVP 22.50 Pr. na środę 23.00 Przegląd filmów o sztuce 23.40 Skąd ta wrażliwość - Tadeusz Słobodzianek 0.15 Pr. na środę 0.20-1.15 Portret potrójny - Litwa - film dok.

Polonia 1

6.00 Zbuntowana 6.45 Kronika Wydarzeń Tygodnia 7.15 Biznes to biznes 8.10 Filmy anim. dla dzieci 9.20 Drużyna A - serial 10.15 Nikt, tylko ty - serial 11.00 Posterunek przy Hill Street - serial 11.45 MacGyver 12.45 Zbuntowana - serial 14.30 Kronika Wydarzeń Tygodnia 15.00 Biznes to biznes 15.55 Filmy anim. dla dzieci 17.15 Drużyna A - serial 18.30 Nikt, tylko ty 19.10 Posterunek przy Hill Street 20.00 Międzygwiezdna wędrówka - gniew Kana - film s-f USA 21.50 T&T - serial 22.20 Jeden + dziesięć - serial 22.45 Pełnym gazem - mag. 23.15 Globtroter 23.45 Drużyna A - serial USA 0.30 Posterunek przy Hill Street - serial USA 1.30 Międzygwiezdne wędrówki - gniew Kana - film s-f USA 3.20 Pełnym gazem 3.50 Globtroter 4.20 MacGyver

REGIONALNE

TKK

9.00 Kielecki kwadrans - mag. inform. /powt./ 9.25 Wspaniałości przyrodnicze Europy /1/ - film dok. 10.25 W krainie smoków /1/ - bajka 10.50 Cała naprzód - kom. pol. 12.15 Kuchnia, zdrowie i uroda - mag. dla pań 12.40-17.15 Telegazeta 17.15 Kielecki kwadrans - mag. inform. 17.40 Życzenia na dziś 17.45 W krainie smoków /2/ - bajka 18.10 Ludzie i sprawy 18.25 Koncert organowy Roberta Grudnia - pr. muz. 18.40 Lista skarg i zażaleń 18.55 Saper - teleturn. na telefon 19.15 Muz. pejzaże 19.25 Wtorkowy worek sportowy 20.30 Diabelski nietoperz - film fab. USA 21.40 Kielecki kwadrans - mag. inform. /powt./ 22.05 Dziewczyna - Piętaszek - film fab. USA 23.40 Rozmowy w TKK 23.55 Przekaz tekstowy

TV Kraków

15.05 Pr. dnia 15.10 Parasolkiewiczowie /6/ - ang. serial anim. dla dzieci 15.25 Farma Niezapominajka /6/ - ang. serial dla dzieci 15.40 W krainie smoków /24/ 16.00 Jak to zdrowo na sportowo /37/ 16.30 Look Ahead - j. ang. 16.45 Cztery kąty 17.00 Tele eko 17.15 Crystal /182/ 17.55 Megabajt 18.10 Kronika 18.40 Mag. sportowy 19.00 Ludzkie sprawy - pr. publicyst. 19.30 Wycieczka na Parnas - pol. film dok. 19.50 Biografia - film ikonograficzny 20.00 Jowita - pol. dram. obycz. 21.45 Kronika 21.55 Sport 22.00 Album krakowskiej sztuki 22.20 Stan zagrożenia 22.30 Nasza antena 22.35 Tajemnicza postać, z serii: Sherlock Holmes - film ang. 23.25 Hejnał

ATV

18.20 Pr. dnia 18.25 Odcienie miłości /3/ - austral. serial obycz. 19.15 Co nas czeka? 19.20 Niedobrana para - serial kom. USA 19.45 Muzyka 20.00 Wyprawa do Xapatan - teleatrakcja 21.20 Konkurs film. 21.25 Palcem po mapie: Anglia - mag. krajozn. 21.55 Rewolwer i melonik - ang. serial sens. 22.45 Na dobranoc...

Radio Kielce

5.00 Nowinki z Radiowej 6.00, 16.00 Aktualn. dnia 6.25 Notowania giełdowe 7.30, 17.30 Sport 8.10 Pr. reklam. 8.30 Mag. dla niepełnosprawnych 8.40 Dziś w pr. 8.50 Radiowa giełda pracy 9.00, 11.00, 13.00, 15.00, 19.00 Wiad. 9.10 Nie czytałeś - posłuchaj 9.15 Muzyka dla wszystkich 10.00, 14.00, 20.00 Mag. inform. 10.10 Region. notowania walutowe 10.14, 12.10 Kurier ogłosz. 10.30 Pół godziny dla rodziny 11.10 Sprawa na dziś 12.00 Plus w południe 12.20 Prosto z gminy 12.30 W ludowych rytmach 13.10 Rozmait. i muzyka 14.15 Gitarowe harce 15.10 Auto radio - moto radio 18.00 Puls 18.30 Zmagania - prezentacja rep. 19.10 Świat wideo 19.55 Baśnie do poduszki 20.10 Radio po kolacji 22.00 BBC 23.00 Mag. studencki 23.30 Audycja 0.00 Nocne Kielce

Radio Radom

5.00 Poranny kurier radiowy: 5.00, 6.00, 7.00, 8.00, 9.00 Wiad., pogoda 5.05, 5.55, 6.05, 6.55, 7.05, 7.55, 8.05, 8.55, 9.05 Reklama 5.15 Pr. dnia 5.30, 7.30, 8.30 Skrót wiad. 5.35, 6.00, 6.50, 7.35 Inform. dla kierowców 6.30 Dziennik Voice of America 6.45 Przegl. prasy 6.50 Komunikaty i oświadczenia 7.20 Inform. służb miejskich 7.45 Ceny z targowisk, Giełda samochodowa 8.10 Kursy walut 8.15 Gość w studiu 8.35 Sport 8.45 Kronika policyjna 9.10 Radomski kalejdoskop radiowy: 9.55, 10.05, 10.55, 11.05, 11.55 Reklama 10.00, 11.00 Wiad., pogoda 10.15 Giełda pracy 10.45 Inform. kultur. 11.15 Konkurs 12.00 Radio mikser: 12.00, 13.00, 14.00, 15.00 Wiad., pogoda 12.05, 12.55, 13.55, 14.05, 14.55, 15.05, 15.55 Reklama 12.10 Giełda papierów wartościowych 12.20 Temat dnia 13.15 Radio pomoc 14.10 Inform. kultur. 14.30 Konkurs 15.10 Radio klakson 16.00 Popołudn. kurier radiowy: 16.00, 17.00, 18.00, 19.00, 20.00, 21.00, 22.00 Wiad., pogoda 16.05, 16.55, 17.05, 17.55, 18.05, 18.55, 19.05, 19.55, 20.05, 20.55, 21.05, 21.55, 22.05, 22.55 Reklama 16.30 Kursy walut 16.50 Komunikaty i oświadczenia 17.10 Gmina na antenie 17.20 Relacje report. 18.15 Reportaż 18.30 Radio France - Internationale 19.10 Hit za hitem 20.15 Sport 21.10, 22.10 Piosenki z listów 23.00 Voice of America 24.00 Radom nocą: 24.00, 1.00, 2.00, 4.00 Wiad., pogoda 3.00 Voice of America - pr. muz.

Warto obejrzeć

Pozycja omówiona

SATELITARNE

DSF

6.00 Gillette World Sport Special **6.30** Piłka nożna: Liga włoska **7.30** Mag. sportów motorowych **8.30** Power play **9.00** Sporty motorowe: Wyścigi samochodowe **9.45** Mistrzowie sportu: Tenis - Turniej ATP w Nizza'93 **10.00** Piłka ręczna: 14. MŚ mężczyzn w Islandii **11.00** Piłka nożna: 2. Bundesliga **12.10** Action 5 **13.00** Magic Sports: Liga Światowa Futbolu Amerykańskiego **14.30** Tenis: Turniej ATP w Rzymie /na żywo/ **16.00** Kolarstwo: 78. wyścig Giro d'Italia /na żywo/ **17.00** Piłka ręczna: 14. MŚ mężczyzn w Islandii /na żywo/ **23.30** Wrestling WCW: Walki zawodowców **0.30** Kaskaderzy - mag. **1.15** Best Direct - reklamy

Eurosport

8.30 Mag. golfowy: International Open w Plymouth **9.30** Tenis stołowy: MŚ w Tijanjin **11.00** Aerobic: 6. ME w Pradze /z udziałem m. in. Francji, Anglii, Włoch, Niemiec/ **12.00** Eurogoals - najciekawsze bramki tygodnia **13.30** Mag. sportów motorowych **15.30** Eurofun - mag. **16.00** Dziesięciobój: Decaro Cup w Pradze /najważniejsze wydarzenia/ **18.00** Eurogoals **19.30** Wiad. sport. **20.00** Mag. motorowy /m. in. PE formuły Renault, wyścigi motocyklowe/ **22.00** Boks: ME /Mehdi Labdouni - Duke McKenzie/ **23.00** Snooker: Liga europejska **1.00-1.30** Wiad. sport.

MTV

6.00 Hity na śniadanie **7.30** Zgrzyt **8.00** 3 From 1 **8.15** Hity na śniadanie **9.00** Ingo przedstawia **12.00** Soul w MTV **13.00** Przeboje **14.00, 15.15, 16.15, 17.15** Popołudn. mix **15.00** 3 From 1 **16.00** CineMatic - nowości film. **17.00** Wiad. **17.30** Zadzwoń do MTV **18.00** Najbardziej poszukiwane - najgorsze teledyski **18.30** Muz. non stop **19.30** Studio Sport **20.00** Przeboje **21.00** Przewodnik po muzyce alternatywnej **22.00** Najbardziej poszukiwane **22.30** Beavis i Butthead **23.00** Wiad. **23.15** CineMatic **23.30** Prawdziwy świat I **0.00** Koniec? - show MTV **1.30** Zgrzyt **2.00** Soul w MTV **3.00** Noc z teledyskami

PRO 7

5.00 Arabella Kiesbauer **5.50** Alf - serial **6.15-7.35** Seriale anim., m. in.: **7.05** Między nami Jaskiniowcami **7.35** Nasz dom - serial **8.35** Mannix - serial **9.35** Roseanne - serial **10.05** Miss Firecracker - kom. USA **12.00** Hart to Hart - serial **13.00** Aniołki Charliego **14.00** Arabella Kiesbauer talk show **15.00** Waltonowie - serial **15.55** Prawnicy z Miasta Aniołów - serial **16.55-18.55** Seriale anim. **18.55** Roseanne **19.25** Alf - serial **19.55** Wiad. **20.15** Seasons of the Heart - melodramat USA **22.10** Reporterzy - mag. publicyst. **23.05** China O'Brien - film krym. USA **0.40** Wiad. **0.50** Prawnicy z Miasta Aniołów **1.50** Wiad. **2.00** Blisko skóry - mag. **3.20** Rewir Palmowej Plaży /powt./ **4.05** Wiad.

RTL

5.30 Wiad. **5.35-7.00** Seriale anim. **7.00** Punkt 7 **7.35** Między nami **8.05** Kojak **9.05** Niezwykle miła rodzinka - serial **9.30** Zdrówko - serial **10.00** Moda na sukces **10.30** Czas tęsknoty **11.00** Właściwa cena **11.30** Pojedynek rodzinny - teleturn. **12.00** Punkt 12 **12.30** Historia Springfieldów **13.15** Santa Barbara **14.05** Morderstwo to jej hobby **15.00** Ilona Christen **16.00** Hans Meiser **17.00** Jeopardy! **17.30** Między nami **18.00** Moda na sukces **18.30** Exclusiv - mag. **18.45** Wiad. **19.10** Explosiv - mag. **19.40** Dobre czasy, złe czasy - serial **20.15** Balko - serial **21.15** Rockford **22.15** Quincy **23.15** Nocny show RTL **0.00** Wiad. **0.30** Zdrówko **1.00** Niezwykle miła rodzinka **1.30** Kojak **2.20** Morderstwo to jej hobby **4.55** Explosiv **5.15** Exclusiv

RTL 2

5.35 David Letterman - show **6.25-9.50** Blok pr. dla dzieci **9.50** Ruck Zuck - teleturn. **10.25** Proszę o uśmiech - mag. rozr. **11.00** Because of Him - kom. USA **12.35-17.00** Blok pr. dla dzieci **17.00** Hulk - serial **17.55** Ruck Zuck - teleturn. **18.25** Proszę o uśmiech **19.00** Jump Street 21 - serial **20.00** Wiad. **20.15** Stranger in the Family - dram. obycz. USA **22.10** Reportaże: Walka o życie wcześniaków **22.50** Prime Suspect - film sens. USA **0.35** Hat Squad - serial **1.35** David Letterman - show **2.30** Wiad. **3.00** Burzliwe życie - serial **3.55** Hat Squad - serial

SAT 1

5.30 Niemcy dzisiaj **7.30** TV śniad. **9.40** Jestem w tym dobra **10.10** Siostra Stefanie - pilot niem. serialu obycz. **12.00** Sąsiedzi - serial **12.25** Pod słońcem Kalifornii - serial **13.25** Falcon Crest - serial **14.25** Wszystko, tylko nie miłość - serial **14.55** Star Trek: Następne pokolenie - serial **16.00** Prawo ulicy - serial **17.00** Zaryzykuj! **17.30** Mag. region. **18.00** Idź na całość! **19.00** Wiad. **19.15** Sport w SAT 1 **19.30** Koło fortuny **20.15** A. S. - serial **21.15** Hunter - serial **22.15** Ulrich Meyer - talk show **23.00** Spiegel TV - rep. **23.35** The Masque od the Red Death - horror ang. **1.05** Prawo ulicy - serial **1.55** Star Trek: Następne pokolenie /powt./ **2.45** Falcon Crest **2.45** Pod słońcem Kalifornii - serial **4.35** Wszystko, tylko nie miłość - serial **5.05** Jestem w tym dobra

TNT

6.00-13.00 Seriale anim. **13.00** Powrót do Bedrock **13.30** Gwiezdny dotyk błękitu **14.00** Miś Yogi i przyjaciele **14.30** Skrzynia skarbów **15.00** Kapitan Planeta **15.30** Olimpiada Scooby'ego **16.00** Sharky i George **16.30** Wieczór z Bugsem i Duffy **17.00** Dokładne oko **17.30** Ed Grimley **18.00** Kot Tip-Top **18.30** Gdzie jesteś, Scooby Doo? **19.00** Jetsonowie **19.30** Między nami Jaskiniowcami **20.00** Złudzenia życia - film obycz. USA-ang. **22.00** The Picture of Dorian Gray - dram. USA **0.00** Bright Road - film obycz. USA **1.15** Her Twelve Men - film obycz. USA **2.50** Bright Road - film obycz. USA **4.05** Her Twelve Men - film obycz. USA

TV 5

6.00 Dom Deschenes **6.30** TV śniad. **8.05** Dziennik kanad. **8.35** Bibi i jej przyjaciele **9.15** Szok teraźniejszości **10.15** Fa si la - śpiewajcie **10.45** Thalassa **11.45** Aktualn. kanad. **12.45** Dziennik France 3 **13.05** Światła Paryża **13.30** Dzieci telewizji **14.45** To jest pikantne **15.30** Dom Deschenes - serial **16.00** Dziennik **16.10** Kuchnia muszkieterów **16.25** Bibi i jej przyjaciele **17.15** Szansa dla piosenek **17.45** Pytania do mistrza **18.15** Wizje Ameryki **18.30** Dziennik **19.00** Światła Paryża **19.30** Dziennik szwajc. **20.00** Specjalny wysłannik **21.30** Perfecto - mag. mody **22.00** Dziennik France 2 **22.40** Bulion kultur. **0.00** Alice - mag. **0.30** Dziennik Soir 3 **1.00** Powt. pr.: **1.00** Wizje Ameryki **1.15** Dzieci telewizji **2.45** To jest pikantne **4.00** Thalassa **5.00** Aktualn. kanad.

„Kung fu" - dziennikarz ze stolicy przyjeżdża do małego miasteczka, by zbadać przyczyny samobójstwa ucznia liceum. Spotyka tam grupę przyjaciół ze studiów. Pomaga w walce z lokalnymi układami... Reżyseria - Janusz Kijowski. W rolach głównych: Piotr Fronczewski, Teresa Sawicka, Andrzej Seweryn i Daniel Olbrychski /na zdjęciu/. **Emisja - TVP2, godz. 0.20.** **Fot. PAT-Archiwum**

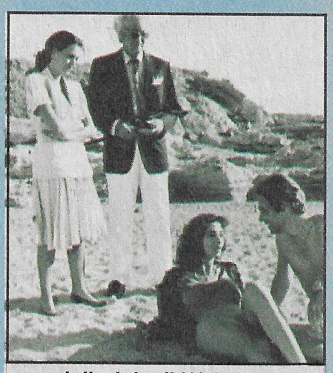

„Jolly Joker" /1/ - bohaterem filmu jest nieustraszony i czarujący agent Borg. Jego skąpy i bardzo bogaty wuj powierza mu trudne zadania w najodleglejszych zakątkach świata. Z licznych opresji wybawiają agenta... piękne kobiety... Grają: Stefan Fleming, Paul Hubschmid, Daniela Lunkiewitz /na zdjęciu/. **Emisja - TVP1, godz. 10.00.** **Fot. PAT-Archiwum**

„Do zobaczenia chłopcy" - dramat psychologiczny, którego akcja rozgrywa się w czasie II wojny światowej. Do zakonnego internatu dla chłopców przybywa dziwnie zachowujący się Jean Bonnet. Okazuje się, że jest on Żydem ukrywanym przez ojca przełożonego... Film ten zdobył Złotego Lwa na festiwalu w Wenecji w 1987 r. Reżyseria - Louis Malle. Obsada: Gaspard Manesse, Raphael Feito i inni. **Emisja - TVP2, godz. 22.30.** **Fot. PAT-Archiwum**

REGO s.c.

SKUP ZŁOMU

metali

STARACHOWICE ul. Beskidzka 25 (047)73-34-30

BUSKO-ZDRÓJ Bronina 99 (0498)68-95

RADOM ul. Betonowa 9 (048)518-05

miedź **brąz**

mosiądz **aluminium**

i inne metale kolorowe

ZNOWU NOWE CENY!!!

Przyjdź, a przekonasz się, że sprzedasz najlepiej

ZAPRASZAMY **ZAPRASZAMY**

Dla stałych klientów specjalne cenniki

28/k

ŚRODA 17.05

„Nasz nauczyciel doktor Specht" /1/ - tytułowy bohater serialu to atrakcyjny wdowiec, uczy w szkole w małym niemieckim miasteczku. Doskonale rozumie się z uczniami, czego nie można powiedzieć o jego stosunkach z gronem pedagogicznym... Reżyseria - Werner Masten. Obsada: Robert Atzorn, Charles Brauer, Heinz Hoenig i inni. **Emisja - TVP2, godz. 13.20.** **Fot. PAT-Archiwum**

TVP1

6.00 Kawa czy herbata?
7.45 V.I.P. - rozmowa Jedynki
8.00 „Moda na sukces" /103/
8.30 Muzyczna skakanka z gwiazdą: Zespół „Varsovia Manta"
8.45 Gimnastyka
8.50 „Pomysłowy wnuczek" - pol. film anim.
9.00 Wiadomości
9.10 Mama i ja
9.25 Domowe przedszkole
9.50 Porozmawiajmy o dzieciach
9.55 Muzzy /30/ - j. ang. dla dzieci
10.00 „Sława" /9/ - serial USA
10.50 Muzyczna Jedynka
11.00 Od niemowlaka do przedszkolaka
11.20 Bardzo mała encyklopedia stroju: Dama serca średniowiecznego rycerza
11.30 Nasze państwo - mag. samorządowy
11.55 Nasze państwo - aktualności
12.00 Wiadomości
12.10 Agrobiznes - roln. pr. inform.
12.15-14.50 TV Edukacyjna
12.15 Mag. Notowań: Prosto z Chin, Nie tylko hobby
Środy artystyczne
12.40 Mała muzyka: „Krakowiak - polski taniec narodowy"
13.15 Chochlikowe psoty, czyli zmagania z ortografią: Czasownik - osoby
13.30 Powrót Stefana Andrzeja Borsukiewicza - pr. dok.-poet.
13.55 Skamandryci: mapa pogody - wid. poświęcone J. Iwaszkiewiczowi
14.25 Ci niegrzeczni Skamandryci
14.40 Powtórka z polskiego: Romantyzm
14.50 Program dnia
15.00 Drgawy - pr. muz.
15.30 Raj - mag. mł.
15.55 Muzyczna Jedynka - gorąca dziesiątka
16.00 „Moda na sukces" /103/
16.25 Party-Tura - teleturn. dla mł.
17.00 Teleexpress
17.20 Miliard w rozumie - teleturniej
17.50 Reportaż
18.05 „Prawnicy z Miasta Aniołów" /8/
19.00 Wieczorynka: „Pinokio"
19.30 Wiadomości
20.10 Studio Sport: Finał Pucharu UEFA
22.20 Puls dnia
22.35 Znaki czasu - pr. red. katol.
23.00 Wiadomości
23.20 „Gracze" - niem. kom. sens.
1.05-2.10 Palety: „Pablo Picasso i Henry de Toulouse - Lautrec"- fr. film dok.

TVP2

7.00 Panorama
7.10 Sport telegram
7.20 Gość poranny
7.30 J. ang. /97/ - kurs BBC
7.40 Dziennik krajowy
8.00 Program lokalny
8.30 „Wszystko, tylko nie miłość" /24/
9.00 Świat kobiet
9.30 „Skrzydlaci rybacy" /1/ - niem. film dok.
10.00 „Widget": „Spadające komety" - serial anim. USA
10.20 Skrzydła bliżej marzeń
10.45 Spotkanie z Balladą: Ciężko Pierwszy /1/
11.40 Duchy, zamki, upiory: Upiory z Dębna
12.10 Clipol
13.00 Panorama
13.20 „Nasz nauczyciel doktor Specht" /1/ - pilot serialu niem.
14.55 Powitanie
15.00 „Widget" /powt./
15.30 Studio Sport: Sportowe hobby
16.00 Zwierzęta wokół nas: Podaj łapę
16.30 Ze wspomnień konkursowych: Wojciech Świtała - najlepszy Polak na ostatnim konkursie
17.00 Wzrockowa lista przebojów M. Niedźwieckiego
17.30 Seans filmowy
17.55 Losowanie gier liczbowych TS
18.00 Panorama
18.10 Program lokalny
19.00 Koło fortuny - teleturniej
19.35 Po rozum do głowy
20.00 „Wolf" /7/ „Zemsta" - serial USA
20.45 Cienie życia
21.00 Panorama
21.35 Ekspres reporterów
22.05 Studio Teatralne Dwójki: M. Hemar „Kroki na schodach"
23.25 „W poszukiwaniu pierwszych zasad" - film dok.
0.10 Panorama
0.15-0.55 „Piwnica pod Złotym Psem" zaprasza na spotkanie przyjaciół Romana Kołakowskiego

Warto obejrzeć

Pozycja omówiona

Polsat

8.00 Alwin i wiewiórki - serial anim.
8.30 Szczęśliwy rzut - pr. rozr.
9.00 Sąsiedzi - serial austral.
9.30 Skrzydła - serial USA
10.00 Szpital miejski - serial USA
10.50 Ktokolwiek wie... - pol. film fab.
12.30 Mecz żużlowy
13.30 4 x 4 - mag. motoryz.
14.00 Jesteśmy - pr. katol.
14.30 Talia gwiazd
15.10 Syreny - serial USA
16.00 Link Journal - mag. mody
16.30 Informacje
16.40 Gramy!
16.55 He Man - serial anim.
17.25 Szczęśliwy rzut - pr. rozr.
17.55 Sąsiedzi - serial austral.
18.30 Informacje
18.55 Grace w opałach - serial USA
19.20 Webster - serial USA
19.55 Informacje
20.00 Dallas
21.00 Airwolf
22.00 Informacje i biznes informacje
22.20 Plus minus
22.45 Sztuka sprawiedliwości - mag. prawn.
23.15 Oskar - mag. film.
23.45 Ojciec królowej - pol. film fab.
1.25 Pożegnanie

Polonia

6.55 Dzień dobry z Polski 7.00 Panorama 7.10 Dzień dobry z Polski /cd./ 9.00 Wiad. 9.10 Pr. dnia 9.15 Ciuchcia - pr. dla dzieci (powt.) 10.00 Słodkie oczy - pol. film fab. (powt.) 11.00 Portret potrójny - Litwa - film dok. K (powt.) 12.00 Wiad. 12.10 Pr. dnia 12.15 07 zgłoś się - serial TVP (powt.) 13.40 Film dok. (powt.) 14.00 Sejmograf 14.15 Przegląd filmów o sztuce (powt.) 14.55 Powitanie, pr. dnia 15.00 Wielka historia małych miast: Zakroczym 15.30 Historia 16.00 Pr. publicyst. 16.30 Drgawy - pr. dla mł. 17.00 Teleexpress 17.15 Na polską nutę - pr. dla dzieci 18.00 Teatr sensacji: Stawka większa niż życie /8/ Ostatnia broń Fuhrera 19.20 Dobranocka: Przygody rozbójnika Rumcajsa 19.30 Wiad. 20.00 Zaproszenie 20.20 Film dok. 21.00 Panorama 21.30 Roman i Magda - pol. film fab. 22.55 Pr. na czwartek 23.00 Msza Kreolska - Ariela Ramireza - koncert zespołu z Argentyny 23.40 Monte Cassino - 50 lat po bitwie - film dok. 0.35 Pr. na czwartek 0.40-0.55 Kantaty J. S. Bacha w wykonaniu zespołu Musica Antiqua Koln

Polonia 1

6.00 Zbuntowana 6.45 Globtroter 7.15 Pełnym gazem 8.10 Filmy anim. dla dzieci 9.20 Drużyna A - serial 10.15 Nikt, tylko ty - serial 11.00 Posterunek przy Hill Street - serial 11.45 T&T - serial 12.15 Jeden + dziesięć - serial 12.45 Zbuntowana - serial 14.30 Pełnym gazem - mag. motoryz. 15.00 Globtroter 15.55 Filmy anim. dla dzieci 17.15 Drużyna A 18.30 Nikt, tylko ty 19.10 Posterunek przy Hill Street 20.00 Kamienny morderca - film sens. USA 21.50 MacGyver 22.50 ATaK show 23.45 Drużyna A 0.30 Kamienny morderca - film sens. USA 2.30 ATaK show 3.30 Nikt, tylko ty - serial 4.10 ATaK show 5.10 T&T - serial 5.40 Jeden + dziesięć - serial

REGIONALNE

TKK

9.00 Kielecki kwadrans - mag. inform. /powt./ 9.25 Diabelski nietoperz - film fab. USA 10.40 W krainie smoków /2/ - bajka 11.05 Czas na sport... w wyd. lokalnym 12.10-17.15 Telegazeta 17.15 Kielecki kwadrans - mag. inform. 17.40 Życzenia na dziś 17.45 W krainie smoków /3/ - bajka 18.10 Teraz bezrobotni 18.25 Żywa historia muzyki country, czyli... T. Szwed 18.55 Saper - teleturn. na telefon 19.15 Muz. pejzaże 19.30 Dziewczyna - Piętaszek - film fab. USA 21.00 Kielecki kwadrans - mag. inform. /powt./ 21.25 Ostatni po Bogu - pol. film fab. 23.00 Rozmowy w TKK 23.15 Wspaniałości przyrodnicze Europy /2/ - film dok. 0.10 Przekaz tekstowy

TV Kraków

15.00 Pr. dnia 15.10 Bobaskowo /6/ - serial fr. 15.35 Pełzaki /37/ 16.00 Piętnastolatki /19/ - serial fab. dla mł. USA 16.30 Look Ahead - j. ang. 16.45 Cyklomotoabecadło 17.00 Małe kino 17.15 Crystal /183/ 17.55 Kundel bury i kocury 18.10 Kronika 18.30 9 i 1/2 - mag. report. 19.00 Antystacja 19.30 Gniewni rocka /10/ 20.00 Flash /8/ - ang.serial sens. 20.50 Czas terroru /5/ Ludzie Boga - ang. serial dok. 21.45 Kronika 21.55 Sport 22.00 Planeta moda - mag. mody 22.30 Nasza antena 22.35 Crittersi III - film USA 23.56 Hejnał

ATV

18.20 Pr. dnia 18.25 Ulice San Francisco - serial sens. USA 19.15 Co nas czeka? 19.20 Rodzina Potwornickich /3/ - serial kom. USA 19.45 Muzyka 20.00 Na szczycie - dram. obycz. USA 21.35 Konkurs film. 21.40 Rock przez rok - lista przebojów 22.10 Śmiertelna gra - film sens. USA 0.00 Na dobranoc...

Radio Kielce

5.00 Nowinki z Radiowej 6.00, 16.00 Aktualn. dnia 6.25 Notowania giełdowe 7.30, 17.35 Sport 8.10 Pr. reklam. 8.30 Impulsy - Radio Bis 8.40 Dziś w pr. 8.50 Radiowa giełda pracy 9.00, 11.00, 13.00, 15.00, 19.00 Wiad. 9.10 Nie czytałeś - posłuchaj 9.15 Muzyka dla wszystkich 10.00, 14.00, 20.00 Mag. inform. 10.10 Region. notowania walutowe 10.14, 12.10 Kurier ogłosz. 10.30 Zaśpiewajmy razem 10.45 Klub Arfika 11.10 Sprawa na dziś 12.00 Plus w południe 12.20 Prosto z gminy 12.30 W ludowych rytmach 13.10 Rozmait. i muzyka 14.15 Przebój za przebojem 15.10 Auto radio - moto radio 18.00 Plus 18.30 W świecie literatury i sztuki 19.10 Top 30 - Dance Chart 19.55 Baśnie do poduszki 20.10 Radio po kolacji 22.00 BBC 23.00 Muzyka 0.00 Nocne Kielce

Radio Radom

5.00 Poranny kurier radiowy: 5.00, 6.00, 7.00, 8.00, 9.00 Wiad., pogoda 5.05, 5.55, 6.05, 6.55, 7.05, 7.55, 8.05, 8.55, 9.05 Reklama 5.15 Pr. dnia 5.30, 7.30, 8.30 Skrót wiad. 5.35, 6.00, 6.50, 7.35 Inform. dla kierowców 6.30 Dziennik Voice of America 6.45 Przegl. prasy 6.50 Komunikaty i oświadczenia 7.20 Inform. służb miejskich 7.45 Ceny z targowisk, Giełda samochodowa 8.10 Kursy walut 8.15 Gość w studiu 8.35 Sport 8.45 Kronika policyjna 9.10 Radomski kalejdoskop radiowy: 9.55, 10.05, 10.55, 11.05, 11.55 Reklama 10.00, 11.00 Wiad., pogoda 10.15 Giełda pracy 10.45 Inform. kultur. 11.15 Konkurs 12.00 Radio mikser: 12.00, 13.00, 14.00, 15.00 Wiad., pogoda 12.05, 12.55, 13.55, 14.05, 14.55, 15.05, 15.55 Reklama 12.10 Giełda papierów wartościowych 12.20 Temat dnia 13.15 Kosmetyczka 14.10 Inform. kultur. 14.30 Konkurs 15.10 Radio klakson 16.00 Popołudn. kurier radiowy: 16.00, 17.00, 18.00, 19.00, 20.00, 21.00, 22.00 Wiad., pogoda 16.05, 16.55, 17.05, 17.55, 18.05, 18.55, 19.05, 19.55, 20.05, 20.55, 21.05, 21.55, 22.05, 22.55 Reklama 16.30 Kursy walut 16.50 Komunikaty i oświadczenia 17.20 Relacje report., Wydarzenia dnia, Gość w studiu, Rozmowy z radnymi 18.15 Reportaż / Publicystyka 18.30 Radio France - Internationale 19.10 Lista przebojów 20.15 Sport 21.10 Jazzowy wieczór 22.10 Muzyka elektroniczna 23.00 Voice of America 24.00 Radom nocą: 24.00, 1.00, 2.00, 4.00 Wiad., pogoda 3.00 Voice of America - pr. muz.

SATELITARNE

DSF

6.00 Sporty wodne /najważniejsze wydarzenia/ **6.30** Sporty motorowe: Wyścigi samochodowe **7.15** Mistrzowie sportu: Offensiv - talk show **7.30** Magic Sports: Liga Światowa Futbolu Amerykańskiego **8.30** Power play **9.00** Piłka nożna: Liga hiszpańska **9.45** Mistrzowie sportu: Pływanie - MŚ w Rzymie'94 **10.00** Piłka ręczna: 14. MŚ w Islandii /najważniejsze wydarzenia/ **13.00** Magic Sports: Koszykówka NBA **14.30** Tenis: Turniej ATP w Rzymie /na żywo/ **16.00** Kolarstwo: 78. wyścig Giro d'Italia /na żywo/ **17.00** Piłka ręczna: 14. MŚ mężczyzn w Islandii **23.30** Sporty motorowe **0.15** Boks **1.15** Best Direct - reklamy **1.30** Sporty motorowe

Eurosport

8.30 Dziesięciobój: Decaro Cup w Pradze /najważniejsze wydarzenia/ **9.30** Jeździectwo: PŚ w Goeteborgu - finały /najważniejsze wydarzenia/ **11.00** Taniec: Ten Dances w Paderborn /1/ **12.00** Mag. motorowy **14.00** Snooker: Liga europejska **16.00** Rzutki: Bullshooter ME w Holandii **17.00** Mag. motorowy **18.30** Wyścigi motocyklowe: Mag. GP **19.00** Formuła 1: Mag. GP **19.30** Wiad. sport. **20.00** Boks /m. in. Marvin Marvellous - Mustafa Hamsho/ **22.00** Formuła 1: Mag. GP **22.30** Wyścigi motocyklowe: Mag. GP **23.00** Piłka nożna: Puchar UEFA - finały **1.00-1.30** Wiad. sport.

MTV

6.00 Hity na śniadanie **7.30** Zgrzyt **8.00** 3 From 1 **8.15** Hity na śniadanie **9.00** Ingo przedstawia **12.00** Soul w MTV **13.00** Przeboje **14.00, 15.15, 16.15, 17.15** Popołudn. mix **15.00** 3 From 1 **16.00** CineMatic - nowości film. **17.00** Wiad. **17.30** Zadzwoń do MTV **18.00** Zig i Zag - show **18.30** Muz. non stop **20.00** Przeboje **21.00** Przewodnik po muzyce alternatywnej **22.00** Najbardziej poszukiwane **22.30** Beavis i Butthead **23.00** Wiad. **23.15** CineMatic **23.30** Najbardziej poszukiwane - najgorsze teledyski **0.00** Koniec? - show w MTV **1.30** Zgrzyt **2.00** Soul w MTV **3.00** Noc z teledyskami

PRO 7

4.40 Arabella Kiesbauer **5.30** Alf - serial **5.55-7.15** Seriale anim., m. in.: **6.45** Między nami Jaskiniowcami **7.15** Nasz dom - serial **8.15** Mannix - serial **9.15** Roseanne - serial **9.45** The Sins od Rachel Cade - dram. obycz. USA **12.05** Hart to Hart - serial **13.00** Aniołki Charliego **14.00** Arabella Kiesbauer **15.00** Waltonowie - serial **15.55** Prawnicy z Miasta Aniołów - serial **16.55-18.50** Seriale anim. **18.50** Roseanne **19.25** Alf - serial **19.55** Wiad. **20.15** Światło w mroku - film sens. USA **22.45** Grzechy miłości - mag. seksuolog. **23.35** Brygada specjalna - fr. film krym. **1.15** Wiad. **1.25** Prawnicy z Miasta Aniołów **2.15** Wiad. **2.25** Wojna światów - serial **3.15** Hart to Hart **4.00** Wiad. **4.10** Dwóch na dwóch - talk show

RTL

5.30 Wiad. **5.30-7.00** Seriale anim. **7.00** Punkt 7 **7.35** Między nami **8.05** Kojak **9.00** Niezwykle miła rodzinka **9.30** Zdrówko **10.00** Moda na sukces **10.30** Czas tęsknoty **11.00** Właściwa cena **11.30** Pojedynek rodzinny - teleturn. **12.00** Punkt 12 **12.30** Historia Springfieldów **13.15** Santa Barbara **14.05** Morderstwo to jej hobby **15.00** Ilona Christen **16.00** Hans Meiser **17.00** Jeopardy! **17.30** Między nami **18.00** Moda na sukces **18.30** Exclusiv - mag. **18.45** Wiad. **19.10** Explosiv - mag. **19.40** Dobre czasy, złe czasy - serial **20.15** Mamo, nie chcę umrzeć - dram. niem. **22.10** Stern TV **23.15** Nocny show RTL **0.00** Wiad. **0.30** Zdrówko **1.00** Niezwykle miła rodzinka **1.30** Kojak **2.20** Morderstwo to jej hobby **4.55** Explosiv **5.15** Exclusiv

RTL 2

5.40 David Letterman - show /powt./ **6.30-9.50** Blok pr. dla dzieci **9.50** Ruck Zuck **10.25** Proszę o uśmiech /powt./ **11.00** Stranger in the Family - dram. obycz. USA **12.40-17.00** Blok pr. dla dzieci **17.00** Hulk - serial **17.55** Ruck Zuck - teleturn. **18.25** Proszę o uśmiech - show **19.00** Jump Street 21 - serial **20.00** Wiad. **20.15** Delegacja - niem. film s-f **22.15** Studio Sport: Wrestling WWF **23.15** Prywatna szkoła - kom. USA **0.50** David Letterman - show **1.45** Wiad. **2.15** Burzliwe życie - serial **3.15** Studio Sport: Wrestling WWF /powt./ **4.05** Burzliwe życie /powt./

SAT 1

5.30 Niemcy dzisiaj **7.30** TV śniad. **9.30** Jestem w tym dobra **10.00** Rewir Wolffa - serial **11.00** Do kasy, proszę! - serial **11.30** Drogi miłości - serial **12.00** Sąsiedzi - serial **12.25** Pod słońcem Kalifornii - serial **13.25** Falcon Crest **14.25** Wszystko, tylko nie miłość - serial **14.55** Star Trek: Następne pokolenie - serial **16.00** Prawo ulicy - serial **17.00** Zaryzykuj! **17.30** Mag. region. **18.00** Idź na całość! **19.00** Wiad. **19.15** Sport w SAT 1 **19.30** Koło fortuny **20.15** Lekarz z gór - serial **21.15** Chicago Hope - serial **22.15** Picket Fences - serial **23.15** W imię sprawiedliwości - film sens. USA **1.00** Prawo ulicy **1.50** Hunter **2.40** Star Trek: Następne pokolenie /powt./ **3.45** Falcon Crest - serial **4.35** Wszystko, tylko nie miłość **5.05** Jestem w tym dobra

TNT

6.00-13.00 Seriale anim. **13.00** Powrót do Bedrock **13.30** Gwiezdny dotyk błękitu **14.00** Miś Yogi i przyjaciele **14.30** Skrzynia skarbów **15.00** Kapitan Planeta **15.30** Olimpiada Scooby'ego **16.00** Sharky i George **16.30** Wieczór z Bugsem i Duffy **17.00** Dokładne oko **17.30** Ed Grimley **18.00** Kot Tip-Top **18.30** Gdzie jesteś, Scooby Doo? **19.00** Jetsonowie **19.30** Między nami Jaskiniowcami **20.00** Śpiewak jazzbandu - film obycz. USA **22.00** Lovely To Look At - film obycz. USA **0.00** Pagan Love Song - musical USA **1.25** Callaway Went Thataway - kom. USA **2.50** Texas Carnival - musical USA **4.10** Lovely To Look At - film obycz. USA

TV 5

6.00 Dom Deschenes **6.30** TV śniad. **8.05** Dziennik kanad. **8.35** Bibi i jej przyjaciele **9.15** Magellan **9.45** Autant savoir **10.15** Fa si la - śpiewajcie - quiz **10.45** Specjalny wysłannik **12.15** Perfecto - mag. mody **12.45** Dziennik France 3 **13.05** Światła Paryża **13.30** Spalone stodoły - fr. dram. psychol. **15.30** Dom Deschenes - serial **16.00** Dziennik TV5 **16.10** Kuchnia muszkieterów **16.30** Bibi i jej przyjaciele **17.15** Szansa dla piosenek **17.45** Pytania do mistrza **18.15** Wizje Ameryki **18.30** Dziennik TV5 **19.00** Światła Cannes **19.30** Dziennik szwajc. **20.00** Nie trzeba marzyć **21.00** Aktualn. tv szwajc. **22.00** Dziennik France 2 **22.40** Czarnoksiężnik /9/ - serial **23.30** Zdejmijcie maski **0.30** Dziennik Soir 3 **1.00** Wizje Ameryki **1.15** Nocny uniwersytet **4.00** Specjalny wysłannik **5.30** Perfecto

„Kroki na schodach" - melodramat wzbogacony o sensację. Rzecz dzieje się w okresie międzywojennym w nieokreślonym kraju. Bohaterowie to małżeństwo: on - z biednej rodziny, socjalista, ona - z dobrego domu. Na mężu skupiają się podejrzenia o zamordowanie ministra... Spektakl reżyserował Tomasz Zygadło. Występują Ewa Błaszczyk i Piotr Machalica /na zdjęciu/. **Emisja - TVP2, godz. 22.05.**
Fot. PAT - Ireneusz Sobieszczuk

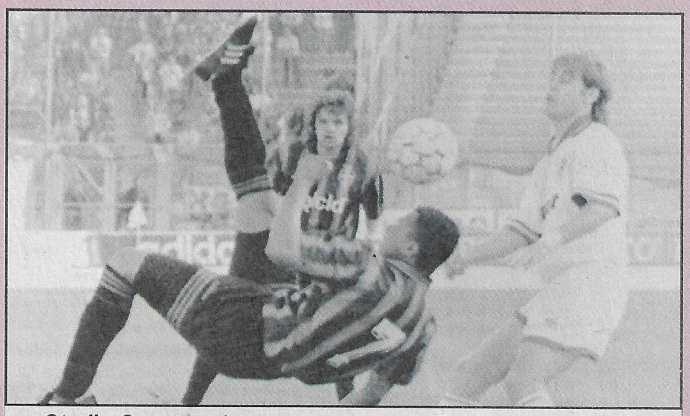

Studio Sport - zobaczymy rewanżowy, finałowy mecz o Puchar UEFA pomiędzy Parmą i Juventusem Turyn. W pierwszym spotkaniu minimalnie zwyciężyła Parma /1:0/, więc zapowiadają się nie lada emocje. Na zdjęciu: zawodnik Parmy Giovanni Minotti /z prawej/ w walce o piłkę z Paulo Sergio /nr 7/ w półfinałowym meczu z Bayerem Leverkusen. **Emisja - TVP1, godz. 20.10.** **Fot. PAP/CAF-AP**

TANIO OKNA DRZWI TANIO
"OKPOL"
POLECAMY SZWEDZKIE DRZWI TYPU CLASSIC I COUNTRY
Kielce Niewachlów 1 ul. Batalionów Chłopskich 77
Tel. 571-91, 526-01 w 34 8-17 sob. 8-13
Końskie ul. Kielecka 1 Tel. 24-74
Sprzedaż za gotówkę i na raty.

APARATY SŁUCHOWE
* DOBÓR * WKŁADKI INDYWIDUALNE *
* SERWIS * SPRZEDAŻ RATALNA *
(nieoprocentowana)
KONSULTACJE LARYNGOLOGICZNE
GABINET „LOGO"
Kielce, ul. Paderewskiego 14 (d. Buczka)
tel. 66-31-67
159/wz/vat

CZWARTEK 18.05

„Dni zemsty” - historia biednego, samotnego chłopaka, który jest poniżany przez mieszkańców miasteczka. Jednak pewnego dnia przybywa tajemniczy człowiek i chłopak ulega fascynacji jego osobowością. Wyrusza z nim w podróż po Dzikim Zachodzie... Grają: Giuliano Gemma, Lee Van Cleef i inni. Na zdjęciu: kadr z filmu. **Emisja - TVP1, godz. 0.10.** **Fot. PAT-Archiwum**

TVP 1

6.00 Kawa czy herbata?, w tym: Sportowa apteka
7.45 V.I.P. - rozmowa Jedynki
8.00 „Bezpieczna przystań” /14/ - serial nowozel.
8.30 Tut turu - quiz
8.45 Gimnastyka: Joga dla dzieci
8.50 „Pomysłowy wnuczek” - pol. serial anim.
9.00 Wiadomości
9.10 Mama i ja
9.20 Domowe przedszkole
9.50 Porozmawiajmy o dzieciach
9.55 Muzzy /31/ - j. ang. dla dzieci
10.05 „Reporter na tropie” /2/ - serial kanad.
10.55 Muzyczna Jedynka
11.00 Gotowanie na ekranie - mag. kulin.
11.20 To jest łatwe: ...oczko w prawo, oczko w lewo
11.30 Kwadrans na kawę - pr. dla ludzi otyłych
11.45 Żyć bezpieczniej
12.00 Wiadomości
12.10 Agrobiznes - roln. pr. inform.
12.15-14.50 TV Edukacyjna
12.15 Mag. Notowań: Z gatunku naj...naj..., Tęczowy świat drobiu
Czwartkowe spotkania z przyrodą
12.40 Klinika zdrowego człowieka
13.05 Strzał w dziesiątkę
13.10 W rajskim ogrodzie: Wiosna
13.30 „Zwierzęta świata”: „Duch zatoki” /1/ - nowozel. film dok.
14.00 Strzał w dziesiątkę
14.05 Przez lądy i morza: Islandia
14.30 Całkiem serio o...
14.50 Program dnia
15.00 Czad komando - pr. rozr.
15.30 Dla młodych widzów: „Wkoło natury” - teleturniej
16.00 „Bezpieczna przystań” /14/ - serial nowozel. /powt./
16.25 „Szaleństwa Alvina Wiewióry” - serial ang.
17.00 Teleexpress
17.20 „Filmidło” - mag. film.
17.40 Reportaż
18.05 „Doogie Howser, lekarz medycyny” /22/ - serial USA
18.30 Znaki czasu - pr. red. katol.
19.00 Wieczorynka: Wszystko gra - Kontrabas
19.15 „Porwanie Baltazara Gąbki” - pol. serial anim.
19.30 Wiadomości
20.10 „Żar tropików” /2/ - serial kanad.
21.05 Tylko w Jedynce
21.50 Magazynio - pr. satyr.
22.00 Diariusz - mag. rządowy
22.10 Szwejki? - mag. policyjny
22.25 Pegaz - tygodnik kulturalny
23.00 Wiadomości gospodarcze
23.15 „Niepotrzebne dzieci” - film dok.
0.10-2.00 „Dni zemsty” - wł. film fab.

TVP 2

7.00 Panorama
7.10 Sport telegram
7.20 Czwartkowe rozmowy
7.30 J. ang. /98/ - kurs BBC
7.40 Dziennik krajowy
8.00 Program lokalny
8.30 „Więzy rodzinne” /15/
9.00 Świat kobiet
9.30 „Skrzydlaci rybacy” /2/ - niem. film dok.
10.00 „W krainie dinozaurów” /25/ „Pomocnica wróżki” - serial USA
10.25 Spotkanie z Balladą: Ciężko Pierwszy /2/
11.20 Klasztory polskie: Cystersi z Wąchocka
11.50 J. Sztaudynger „Nie nazywaj rzeczy po imieniu”
12.20 Clipol
13.00 Panorama
13.20 „Brzemię wdzięczności” - niem. film fab.
15.05 „W krainie dinozaurów” /25/ /powt./
15.30 Studio Sport: 7 dni polskiego sportu
16.00 Animals
16.30 „Górskie prowokacje” - rep.
17.00 „Portret potrójny” - film dok.
18.00 Panorama
18.10 Programy lokalne
19.00 Jeden z dziesięciu - teleturniej
19.35 Klub pana Rysia
20.00 Studio Sport: Za metą
20.50 Sport telegram
21.00 Panorama
21.40 Sto na sto, czyli sto filmów na stulecie kina: „Droga węża na skale” - szwedz. film fab.
23.25 „Natasza Goerke - przesłuchanie emigranta” - film dok.
24.00 Panorama
0.05-1.05 Art noc

Polsat

8.00 He Man - serial anim.
8.30 Szczęśliwy rzut - pr. rozr.
9.00 Sąsiedzi - serial austral.
9.30 Grace w opałach - serial USA
10.00 Dallas
10.50 Ojciec królowej - pol. film fab.
12.30 W drodze - pr. katol.
13.00 Czas na naturę - mag.
13.30 Sztuka sprawiedliwości - mag. prawn.
14.00 Panny polskie - pr. A. Hanuszkiewicza
15.10 Airwolf
16.00 Tylko dla dam
16.30 Informacje
16.40 Gramy!
16.55 Jonny Quest - serial anim.
17.25 Szczęśliwy rzut - pr. rozr.
17.55 Sąsiedzi - serial austral.
18.30 Informacje
18.55 Więźniarki
19.55 Informacje
20.00 Ostry dyżur - serial USA
21.00 Statek miłości - serial USA
22.00 Informacje i biznes informacje
22.20 Plus minus - pr. publicyst.
22.45 4 x 4 - mag. motoryz.
23.15 Link Journal - mag. mody
23.45 Filmoteka Narodowa: Trzy serca - pol. film fab.
1.15 Pożegnanie

Polonia

6.55 Dzień dobry z Polski **7.00** Panorama **7.10** Dzień dobry z Polski /cd./ **9.00** Wiad. **9.10** Pr. dnia **9.15** Na polską nutę - pr. dla dzieci (powt.) **10.00** Pr. publicyst. **11.00** Wielka historia małych miast: Zakroczym (powt.) **11.30** Historia (powt.) **12.00** Wiad. **12.10** Pr. dnia **12.15 Roman i Magda - pol. film fab.** **13.45** Monte Cassino - 50 lat po bitwie - film dok. (powt.) **14.40** Wędrówki wielkopolskie **14.55** Powitanie, pr. dnia **15.00** Moje książki - Manuela Gretkowska - film dok. **15.30** Jeden z dziesięciu - teleturn. **16.00** Mag. katol. **16.30** Muzyczna Jedynka **17.00** Teleexpress **17.15** Żegnaj Rockefeller /4/ - serial dla mł. **17.40** Film anim. dla dzieci **18.00** Pogranicze w ogniu /6/ - serial TVP **19.00** Auto-Moto-Klub - mag. sport. **19.20** Dobranocka **19.30** Wiad. **20.00** Studio Kontakt **20.45** Dziennik TV - pr. J. Fedorowicza **21.00** Panorama **21.30** Spektakl,który warto zapamiętać: Podróż **22.50** Pr. na piątek **23.00** Mistrzostwa Zawodowych Par Tanecznych - Grand Prix /2/ **23.30** Egzamin dojrzałości **0.20** Pr. na piątek **0.25-0.50** Za metą - pr. sport.

Polonia 1

6.00 Zbuntowana **6.45** ATaK show **8.10** Filmy anim. dla dzieci **9.20** Posterunek przy Hill Street - serial **10.15** Nikt, tylko ty - serial **11.00** Posterunek przy Hill Street **11.45** MacGyver - serial **12.45** Zbuntowana - serial **14.30** ATaK show **15.55** Filmy anim. dla dzieci **17.15** Drużyna A - serial **18.30** Nikt, tylko ty - serial **19.10** Posterunek przy Hill Street **20.00** Nocny jastrząb - ang. film sens. **21.50** T&T - serial **22.20** Jeden + dziesięć - serial **22.45** Drużyna A **22.50** Lista Hit-Uff **23.45** Drużyna A **0.30** Nocny jastrząb - film sens. USA **2.30** Lista Hit-Uff **3.30** Nikt, tylko ty **4.15** MacGyver

Regionalne

TKK

9.00 Kielecki kwadrans - mag. inform. /powt./ **9.25** Dziewczyna - Piętaszek - film fab. USA **11.00** W krainie smoków /3/ - bajka **11.25** Wspaniałości przyrodnicze Europy /2/ - film dok. **12.20-17.15** Telegazeta **17.15** Kielecki kwadrans - mag. inform. **17.40** Życzenia na dziś **17.45** Potyczki z językiem **18.00** Muz. pejzaże **18.15** Dziecko potrafi! **18.30** W krainie smoków /4/ - bajka **18.55** Saper - teleturn. na telefon **19.15** O nas i dla nas - mag. mł. **19.40** Piosenki z przytupem **19.55** Ludzie i sprawy **20.15** Ostatni po Bogu - pol. film fab. **21.45** Kielecki kwadrans - mag. inform. /powt./ **22.10** Wspaniałości przyrodnicze Europy - film dok. **23.05** Rozmowy w TKK **23.20** W mgnieniu oka - film sens. USA **0.50** Przekaz tekstowy

TV Kraków

15.00 Pr. dnia **15.10** Mop i Snif /6/ - serial ang. **15.25** Szmacianki /6/ - ang. serial dla najmł. **15.35** Waleczne pingwiny /24/ **16.00** Miód i pszczoły /24/ - serial dla mł. **16.30** Look Ahead - j. ang. **16.45** Pr. muz. **17.15** Crystal /184/ **17.55** Poza kadrem **18.10** Kronika **18.40** U siebie - mag. mniejszości narod. **19.00** Wspólne sprawy **19.15** Jaja po wiedeńsku **19.30** Wielkie przestępstwa XX w. /26/ **20.00** Brak zrozumienia - wł. dram. obycz. **21.45** Kronika **21.55** Sport **22.00** Autostrada - mag. motoryz. **22.30** Nasza antena **22.35** Nie ma róży bez ognia - pol. film fab. **0.15** Hejnał

ATV

18.20 Pr. dnia **18.25** Oddział do zadań specjalnych - serial sens. USA **19.15** Co nas czeka? **19.20** Teatrzyk Intryg przedstawia - fr. serial sens. **19.45** Muzyka **20.00** Dr Who i Dalekowie - film s-f USA **21.20** Niszcząca siła: Grupy bombowe - film dok. USA **22.10** To i moto /11/ - mag. motoryz. **22.40** Na dobranoc...

Radio Kielce

5.00 Nowinki z Radiowej **6.00, 16.00** Aktualn. dnia **6.25** Notowania giełdowe **7.30, 17.35** Sport **8.10** Pr. reklam. **8.30** Dziś w pr. **8.50** Radiowa giełda pracy **9.00, 11.00, 13.00, 15.00, 19.00** Wiad. **9.10** Nie czytałeś - posłuchaj **9.15** Muzyka dla wszystkich **10.00, 14.00, 20.00** Mag. inform. **10.10** Region. notowania walutowe **10.14, 12.10** Kurier ogłosz. **10.30** Pół godziny dla rodziny **11.10** Sprawa na dziś - ogrodnictwo **12.00** Plus w południe **12.20** Prosto z gminy **12.30** W ludowych rytmach **13.10** Rozmait. i muzyka **14.15** Od 7 wzwyż **15.10** Auto radio - moto radio **18.00** Puls **18.30** O nas **19.10** Coca Cola is the music **19.40** Metal Max **19.55** Baśnie do poduszki **20.10** Radio po kolacji **22.00** BBC **23.00** Muz. klimaty **0.00** Nocne Kielce

Radio Radom

5.00 Poranny kurier radiowy: **5.00, 6.00, 7.00, 8.00, 9.00** Wiad., pogoda **5.05, 5.55, 6.05, 6.55, 7.05, 7.55, 8.05, 8.55, 9.05** Reklama **5.15** Pr. dnia **5.30, 7.30, 8.30** Skrót wiad. **5.35, 6.00, 6.50, 7.35** Inform. dla kierowców **6.30** Dziennik Voice of America **6.45** Przegl. prasy **6.50** Komunikaty i oświadczenia **7.20** Inform. służb miejskich **7.45** Ceny z targowisk, Giełda samochodowa **8.10** Kursy walut **8.15** Gość w studiu **8.35** Sport **8.45** Kronika policyjna **9.10** Radomski kalejdoskop radiowy: **9.55, 10.05, 10.55, 11.05, 11.55** Reklama **10.00, 11.00** Wiad., pogoda **10.15** Giełda pracy **10.45** Inform. kultur. **11.15** Konkurs **12.00** Radio mikser: **12.00, 13.00, 14.00, 15.00** Wiad., pogoda **12.05, 12.55, 13.55, 14.05, 14.55, 15.05, 15.55** Reklama **12.10** Giełda papierów wartościowych **12.20** Temat dnia **13.15** Regionalia **14.10** Inform. kultur. **14.30** Konkurs **15.10** Radio klakson **16.00** Popołudn. kurier radiowy: **16.00, 17.00, 18.00, 19.00, 20.00, 21.00, 22.00** Wiad., pogoda **16.05, 16.55, 17.05, 17.55, 18.05, 18.55, 19.05, 19.55, 20.05, 20.55, 21.05, 21.55, 22.05, 22.55** Reklama **16.30** Kursy walut **16.50** Komunikaty i oświadczenia **17.10** Gmina na antenie **17.20** Relacje report., Wydarzenia dnia, Gość w studiu, Rozmowy z radnymi **18.15** Reportaż / Publicystyka **18.30** Radio France - Internationale **19.10** Samo życie **20.15** Sport **21.10** W kręgu rocka **22.10** Muzyka francuska **23.00** Voice of America **24.00** Radom nocą: **24.00, 1.00, 2.00, 4.00** Wiad., pogoda **3.00** Voice of America - pr. muz.

Warto obejrzeć

Pozycja omówiona

SATELITARNE

DSF

6.00 Świat sportu **6.30** Magic Sports: Koszykówka NBA **8.00** Sporty wodne **8.30** Power play **9.00** Sporty motorowe: Wyścigi samochodowe **9.45** Mistrzowie sportu: Offensiv **10.00** Piłka ręczna: 14. MŚ mężczyzn w Islandii /najważniejsze wydarzenia/ **12.00** Action 5 **13.00** Magic Sports **14.30** Tenis: Turniej ATP w Rzymie **16.00** Kolarstwo: 78. wyścig Giro d'Italia **19.00** Magic Sports **19.55** Wiad. sport. **20.00** Kolarstwo: 78. wyścig Giro d'Italia **20.30** Tenis: Turniej ATP w Rzymie **22.30** Wiad. sport. **22.35** Mag. jeździecki: Świat koni **23.30** Futbol Mundial **0.00** Mag. jeździecki: Świat koni **1.00** Best Direct - reklamy **1.15-2.15** Boks

Eurosport

8.30 Wspinaczka: 1. Międzynarod. Zawody Pepsi Masters we Frankfurcie **9.30** Jeździectwo: Turniej skoków w Monte Carlo **11.00** Taniec: Ten Dances w Paderborn /2/ **12.00** Wyścigi motocyklowe: Mag. GP **12.30** Formuła 1: Mag. GP **13.00** Piłka nożna: Puchar UEFA - finały **14.00** Snooker: MŚ w trikach w Sun City **16.00** Tenis: Mag. ATP **16.30** Kolarstwo górskie: PŚ w Budapeszcie **17.00** Eurofun - mag. **17.30** Triathlon: Pro Tour w St. Croix **18.30** Superbike: MŚ w Hockenheim **19.30** Wiad. sport. **20.00** Sporty walki: Zapasy **21.00** Wrestling **22.00** Piłka nożna: Puchar UEFA **23.00** Keirin **0.00** Golf **1.00-1.30** Wiad. sport.

MTV

6.00 Hity na śniadanie **7.30** Zgrzyt **8.00** 3 From 1 **8.15** Hity na śniadanie **9.00** Ingo przedstawia **12.00** Soul w MTV **13.00** Przeboje **14.00, 15.15, 16.15, 17.15** Popołudn. mix **15.00** 3 From 1 **16.00** CineMatic - nowości film. **16.30** Studio Sport **17.00** Wiad. **17.30** Zadzwoń do MTV **18.00** Zatańcz - Simone zaprasza **18.30** Muz. non stop **18.30** Puls - mag. mody **20.00** Przeboje **21.00** Przewodnik po muzyce alternatywnej **22.00** Najbardziej poszukiwane **22.30** Beavis i Butthead **23.00** Wiad. **23.15** CineMatic **23.30** Koncert na żywo: Radiohead **0.00** Koniec? - show w MTV **1.30** Zgrzyt **2.00** Soul w MTV **3.00** Noc z teledyskami

PRO 7

4.55 Arabella Kiesbauer **5.45** Alf - serial **6.10-7.30** Seriale anim., m. in.: **7.00** Między nami Jaskiniowcami **7.30** Nasz dom - serial **8.30** Mannix - serial **9.30** Roseanne - serial **10.00** Marzycielka - kom. USA **12.00** Hart to Hart - serial **13.00** Aniołki Charliego **14.00** Arabella Kiesbauer **14.55** Waltonowie - serial **15.50** Prawnicy z Miasta Aniołów - serial **16.55-18.55** Seriale anim. **18.55** Roseanne **19.25** Alf - serial **19.55** Wiad. **20.15** Buffy, postrach wampirów - kom. USA **21.50** Dark Night of the Scarecrow - thriller USA **23.35** Wiad. **23.45** Reporterzy **0.40** Prawnicy z Miasta Aniołów **1.30** Wiad. **1.40** Hart to Hart - serial **2.30** Aniołki Charliego **3.15** Wiad. **3.25** Mannix /powt./ **4.10** Waltonowie

RTL

5.30 Wiad. **5.35-7.00** Seriale anim. **7.00** Punkt 7 **7.35** Między nami **8.05** Kojak **9.00** Niezwykle miła rodzinka **9.30** Zdrówko **10.00** Moda na sukces **10.30** Czas tęsknoty **11.00** Właściwa cena - teleturn. **11.30** Pojedynek rodzinny - teleturn. **12.00** Punkt 12 **12.30** Historia Springfieldów **13.15** Santa Barbara **14.05** Morderstwo to jej hobby **15.00** Ilona Christen **16.00** Hans Meiser **17.00** Jeopardy! **17.30** Między nami **18.00** Moda na sukces **18.30** Exclusiv - mag. **18.45** Wiad. **19.10** Explosiv - mag. **19.40** Dobre czasy, złe czasy - serial **20.15** Dr Stefan Frank **21.15** Szpital miejski **22.15** Posterunek **23.15** Nocny show RTL **0.00** Wiad. **0.30** Zdrówko **1.00** Niezwykle miła rodzinka **1.30** Kojak **2.20** Morderstwo to jej hobby

RTL 2

5.35 David Letterman **6.30-9.50** Blok pr. dla dzieci **9.50** Ruck Zuck **10.25** Proszę o uśmiech **11.00** F. Scott Fitzgerald in Hollywood - dram. psychol. USA **12.45-17.55** Blok pr. dla dzieci **17.00** Hulk - serial **17.55** Ruck Zuck - teleturn. **18.25** Proszę o uśmiech - show **19.00** Jump Street 21 - serial **20.00** Wiad. **20.15** Deuce Coupe - film obycz. USA **21.35** Redakcja - mag. reporterów **22.40** Pozdrowienia z zaświatów - serial **0.30** David Letterman - show **1.30** Wiad. **2.05** Burzliwe życie - serial **3.00** Tylko Manhattan - pilot serialu obycz. USA **4.00** Pozdrowienia z zaświatów /powt./

SAT 1

5.30 Niemcy dzisiaj **7.30** TV śniad. **9.30** Jestem w tym dobra **10.00** Chicago Hope - serial **11.00** Do kasy, proszę! - serial **11.30** Drogi miłości - serial **12.00** Sąsiedzi - serial **12.25** Pod słońcem Kalifornii - serial **13.25** Falcon Crest **14.25** Wszystko, tylko nie miłość - serial **14.55** Star Trek: Następne pokolenie - serial **16.00** Prawo ulicy - serial **17.00** Zaryzykuj! **17.30** Mag. region. **18.00** Idź na całość! **19.00** Wiad. **19.15** Sport w SAT 1 **19.30** Koło fortuny **20.15** Rewir Wolffa - serial **21.15** Schreinemakers live - talk show **0.00** The Long Gray Line - film wojenny USA **2.30** Prawo ulicy - serial **3.25** Star Trek: Następne pokolenie /powt./ **4.15** Falcon Crest - serial **5.05** Jestem w tym dobra

TNT

9.00 Misia Yogi wyprawa po skarby **9.30** Richie Rich **10.00** Dinozaur Dink **10.30** Owocowa wioska **11.00** Biskitts **11.30** Wrzosowe urwisko **12.00** Cudowny świat bajek **13.00** Powrót do Bedrock **13.30** Gwiezdny dotyk błękitu **14.00** Miś Yogi i przyjaciele **14.30** Skrzynia skarbów **15.00** Kapitan Planeta **15.30** Olimpiada Scooby'ego **16.00** Sharky i George **16.30** Wieczór z Bugsem i Duffy **17.00** Dokładne oko **17.30** Ed Grimley **18.00** Kot Tip-Top **18.30** Gdzie jesteś, Scooby Doo? **19.00** Jetsonowie **19.30** Między nami Jaskiniowcami **20.00** Above Suspicion - film sens. USA **22.00** Gorączka nafty - film obycz. USA **0.00** Serce olbrzyma - film obycz. USA **1.40** Swing Your Lady - kom. muz. USA **3.05** ...All the Marbles - kom. USA

TV 5

6.00 Dom Deschenes **6.30** TV śniad. **8.05** Dziennik kanad. **8.35** Bibi i jej przyjaciele **9.15** Aktualn. z Afryki **10.15** Fa si la - śpiewajcie **10.45** Czarnoksiężnik **11.45** Zdejmijcie maski **12.45** Dziennik France 3 **13.05** Światła Cannes **13.30** Bulion kultur. **14.45** Alice **15.30** Dom Deschenes **16.00** Dziennik **16.10** Kuchnia muszkieterów **16.30** Bibi i jej przyjaciele **17.15** Szansa dla piosenek **17.45** Pytania do mistrza **18.15** Wizje Ameryki **18.30** Dziennik **19.00** Światła Cannes **19.30** Dziennik szwajc. **20.00** Mr. Klein - dram. obycz. **22.00** Dziennik France 2 **22.40** Pulsations **23.40** Tout va bien **0.30** Dziennik Soir 3 **1.00** Powt. pr.: **1.00** Wizje Ameryki **1.15** Bulion kultur. **2.45** Alice **4.00** Czarnoksiężnik **5.00** Zdejmijcie maski

„Brzemię wdzięczności" - film produkcji niemieckiej. Kinematografia tego kraju jest niezbyt dobrze znana polskiemu telewidzowi, choć ma na swym koncie wiele znaczących osiągnięć. „Brzemię" reżyserował Herbert Ballmann. W rolach głównych zobaczymy: Desiree Nosbusch, Eleonorę Weisgerber /na zdjęciu/ i Guntera Bergera. **Emisja - TVP2, godz. 13.20.**

Fot. PAT-Archiwum

„Clipol" - kolejny program, w którym są przedstawiane teledyski produkcji polskiej. Edyta Górniak /na zdjęciu/ należy obecnie do ścisłej czołówki rodzimych wykonawców, a jej clipy, zrealizowane w konwencji czarno-białej, są bardzo udane. **Emisja - TVP2, godz. 12.20.**

Fot. Grzegorz Romański

RADIO KIELCE
71.15
Cały czas na fali...
REKLAMA
Kielce tel./fax 68-13-13
Radom tel. 63-33-63
Tarnobrzeg tel. 22-28-52
bo/AR8

PRZEDSIĘBIORSTWO WIELOBRANŻOWE
HAWED
ZAPRASZA DO HURTOWNI
wędlin
BIURO HANDLOWE KIELCE, UL. GÓRNA 25, tel./fax 68-21-21
❒ HURTOWNIA NR 1, KIELCE, UL. GÓRNA 25, tel. 450-82
❒ HURTOWNIA NR 2, KIELCE, UL. KARCZÓWKOWSKA 44, tel. 505-06
❒ HURTOWNIA NR 3, KIELCE, UL. CHAŁUBIŃSKIEGO 13, tel. 68-32-32
❒ HURTOWNIA NR 4, PIŃCZÓW, UL. 3 MAJA 30, TEL. 751-30
24/MK/VAT/K

21/JW/VAT
promont
25-528 Kielce, ul. Zagnańska 84a
tel. (0-41)685673, tel./fax 484-21
KSEROKOPIARKI
CENTRALE
TELEFONICZNE

UKF 71,15 MHz
RADIO KIELCE
BO/UM9

WB
VAT 796-006-78-34
Przedsiębiorstwo Produkcyjno-Handlowo-Usługowe
„WĘGLOBUDEX"
26-600 Radom, ul. Strycharska 2, tel. 314-393, fax 317-207

SKŁADY OPAŁÓW I MATERIAŁÓW BUDOWLANYCH:
1. Radom, ul. Lubelska, tel. 29-499
2. Szydłowiec, ul. Kolejowa 99, tel. 17-10-89
3. Skarżysko-Kam., ul. Towarowa, tel. 535-307
4. Białobrzegi, ul. Kościelna 110, tel. 13-27-54

Najtańszy opał - węgiel, koks, miały i najtańsze materiały budowlane.
Najniższe ceny cementu!
Sklep z glazurą i terakotą: *Radom, ul. Zientarskiego 4, tel. 478-04* oferuje duży wybór glazury hiszpańskiej i terakoty polskiej, włoskiej, hiszpańskiej oraz wszelkie dodatki (kleje, fugi) do prac wykończeniowych

PRODUCENT STYROPIANU BUDOWLANEGO
- Rodzaje, kształty, grubość do uzgodnienia
- Ceny hurtowe uzależnione od wielkości zamówienia

RADOM,
ul. Strycharska 2, tel. 310-949

PRODUCENT MIKROZBROJENIA DO BETONU
EE 25 NOWOŚĆ!
włókien stalowych do budowy trwałych nawierzchni przemysłowych, drogowych, lotniskowych, elementów prefabrykowanych betonów skarbowych, ogniotrwałych i betonów natryskowych
- tuneling i reparacja

WYŁĄCZNY DYSTRYBUTOR SZWAJCARSKIEJ FIRMY MBT
Chemiczne domieszki do betonu:
- *plastyfikatory, superplastyfikatory, upłynniacze, stabilizatory i aktywatory*
- *środki podnoszące wodoszczelność i mrozoodporność, środki antyadhezyjne, m.in. najnowocześniejszy upłynniacz na polskim rynku*
- *RHEOBUILD 3020*

b/57/r

DZIEWCZYNY NA ŻYWO
POSŁUCHAJ ALBO POROZMAWIAJ
Ty decydujesz!
Linia otwarta 24 godziny
Dzwoń 00-592-246-505
tylko 3zł 62gr/min. (18100z/305)
357/k

ROWERY GÓRSKIE, MŁODZIEŻOWE i DZIECIĘCE
100 TYPÓW
Sprzedaż ratalna
„Promex"
ul. Sienkiewicza 36
uk/bo

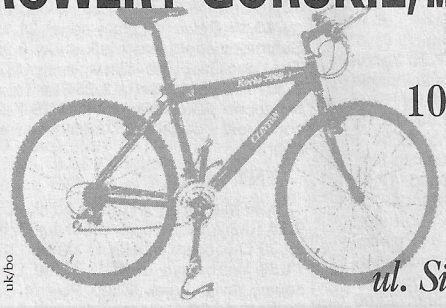

ENERGOOSZCZĘDNE
DR OK PLAST
PCV
OKNA
DRZWI
61-88-52
61-49-78
PRODUKCJA
SPRZEDAŻ
Kielce, ul. Ściegiennego 256
127/vat/mk

PEGASUS
WYPOŻYCZALNIA CARDRIDGY
PONAD 200 TYTUŁÓW
SPRZEDAŻ GIER PEGASUS
KIELCE, ul. STASZICA 1
/PIERWSZE PIĘTRO/
CZYNNE OD 11 DO 17
13/RUPAVZ

POLRAD
DACH NA CAŁE ŻYCIE
z trwałych, kolorowych, najwyższej jakości blach skandynawskich
* POWLEKANE BLACHY DACHOWE I FASADOWE
* KOMPLETNE SYSTEMY ODPROWADZANIA WODY
* WYROBY HUTNICZE, pełny asortyment blach czarnych i ocynkowanych, stali zbrojeniowych i kształtowych rur instalacyjnych
* KRĄŻNIKI do przenośników taśmowych
* OKNA DACHOWE; * WYŁAZY; * BALKONY DACHOWE
PRZEDSIĘBIORSTWO TECHNICZNO-HANDLOWE Sp. z o.o.
HURTOWNIE
Cerekiew k.Radomia
tel. 31-00-02, 31-00-03
tel./fax 31-00-05
POLRAD-STALPROFIL
Radom, ul. Kozienicka 131, tel. 400-42, 400-43
Sprzedaż codziennie w godz. od 8 do 16, soboty od 8 do 14
B/86/R

Agroma

- INFORMUJE
- DORADZA
- ZAOPATRUJE

- ciągniki rolnicze kołowe, krajowe i importowane
- maszyny i urządzenia rolnicze
- kosiarki spalinowe i elektryczne do traw
- pilarki spalinowe do drzewa
- ogumienie do ciągników, do samochodów ciężarowych, dostawczych i osobowych
- pasy klinowe do wszystkich typów ciągników i maszyn rolniczych
- pierścienie uszczelniające w pełnym asortymencie
- łożyska - pełna lista towarowa do wszystkich typów ciągników i maszyn rolniczych oraz wielu samochodów i urządzeń
- akumulatory ładowane i suche do ciągników, samochodów i innych urządzeń
- akcesoria motoryzacyjne w pełnym asortymenie
- sznurek do pras i wiązałek propylenowych i sizalowych
- plandeki, opończe

- węże gumowe, wodne, ciśnieniowe
- łańcuchy do maszyn typu Galla 3/4/5/8 cala
- urządzenia sprężarkowe
- narzędzia i urządzenia warsztatowe w tym: wiertarki, elektrody, klucze, piły tarczowe, podnośniki, taśmy izolacyjne
- narzędzia ogrodnicze
- nasiona warzyw, kwiatów i traw
- sadzonki kwiatowe, drzewka owocowe, krzewy ozdobne
- ziemia ogrodnicza, torf
- wazony i inne opakowania, zraszacze do ogrodów
- środki ochrony roślin
- materiały do wodociągów i kanalizacji: rury, kształtki, PCV wodociągowe i kanalizacyjne, rury do wody pitnej i paliw gazowych, hydranty p.poż., włazy itp.
- nawozy mineralne: azotowe, fosforowe, wieloskładnikowe - w pełnym asortymencie

Agroma

KIELCE

Przedsiębiorstwo Handlu Sprzętem Rolniczym
25-801 Kielce, ul. Krakowska 293
Centr. (041) 516-21 do 24
tel./fax (041) 503-60
telex 613351

oraz sieć detaliczna na terenie woj. kieleckiego, radomskiego, tarnobrzeskiego

W Ostrowcu Świętokrzyskim młody akowiec zastrzelił kapitana tajnych służb radzieckich. Po latach okazało się, że zmuszono Andrzejewskiego, by opisał to w powieści „Popiół i diament"

DZIEŁO STRACHU

Jedna z dwóch „głównych" powieści Polski Ludowej - „Popiół i diament" Jerzego Andrzejewskiego, której korzenie sięgają Ostrowca Świętokrzyskiego, została, jak dowodzi znany publicysta Krzysztof Kąkolewski, napisana na zamówineie nowej władzy. Wybór padł na Ostrowiec, gdyż zginął tu z rąk młodego akowca stojący wysoko w hierarchii tejże władzy komunista Jan Foremniak. Powieść miała być zadośćuczynieniem dla jego ostrowieckich towarzyszy.

W kluczowej scenie powieści „Popiół i diament", w dniu ogłoszenia zwycięstwa, młody akowiec **Maciek Chełmicki** zastrzelił starego komunistę Szczukę, z przekonania ideowca, który był więźniem kilku obozów koncentracyjnych. **W Ostrowcu Św. w dniu ucieczki Niemców młody akowiec Stanisław Kosicki zastrzelił w obronie własnej kapitana tajnych służb radzieckich Jana Foremniaka, przewidzianego na stanowisko wojewody kieleckiego, który rabował dom „granatowego" policjanta, aby zdobyć elegancki, ciemny garnitur.**

- Stasio wyszedł na ulicę na rozkaz swego dowódcy, aby bronić ludzi przed złodziejami i bandytami - mówi **Krzysztof Kąkolewski**. - Był przedstawicielem polskiej sprawiedliwości. Dla pojmowanego w kategoriach przedwojennych ładu i porządku naraził swoje życie. Patrol, którym dowodził był bez broni. Ta, którą skierował przeciwko rabującemu dom Foremniakowi, została zdobyta nieco wcześniej na towarzyszu rabusia.

Drzwi w domu przy ulicy Bałtowskiej 26 otworzyła mi 12-letnia Gienia - mówi **Stanisław Kosicki**. - Na widok lufy pistoletu odskoczyła. Obok stał cywil.

„Ręce do góry" - powiedziałem. On zaczął strzelać, strzeliłem i ja. Gdyby się poddał, nic by się nie wydarzyło. Zwykle w takich sytuacjach dawało się złodziejowi kopniaka i przepędzało. Dowódca powiedział mi jednak, że był to ktoś ważny i lepiej gdybym wyjechał. Udałem się do Krakowa. W klasztorze Kapucynów aresztował mnie UB. Po trzech tygodniach pobytu w dawnej siedzibie gestapo przy placu Inwalidów zostałem przewieziony do Kielc. Przesłuchiwał mnie oficer w mundurze majora.

„Kogo tam w Ostrowcu zastrzeliłeś" - zapytał.

„Bandziora" - odpowiedziałem.

„Ty chu..., sku..." - zerwał się na równe nogi i zaczął odpinać kaburę nagana - „zabiłeś kapitana Janka".

Dopiero wtedy od majora Sobczyńskiego dowiedziałem się kim on był. - **Jan Foremniak był wysokim oficerem tajnych służb radzieckich, które przygotowywały przejęcie władzy na ziemiach polskich** - mówi Krzysztof Kąkolewski. - **Siedział w Rawiczu za mord polityczny, a potem wskazywał NKWD kolegów Stasia. Dlatego jego śmierć miała takie znaczenie, a postać Foremniaka, towarzysza z pierwszej linii walki, nadawała się na pierwowzór literacki Szczuki. Z kolei Stasio Kosicki stał się pierwowzorem postaci Maćka Chełmickiego.**

O tym, że jestem pierwowzorem Maćka Chełmickiego dowiedziałem się w listopadzie ubiegłego roku - mówi **Stanisław Kosicki**. - Odebrałem telefon od Krzysia Kąkolewskiego. Zapytał czy w wojnę byłem w Ostrowcu Świętokrzyskim i czy mam coś wspólnego z Foremniakiem.

„Tak" - odpowiedziałem.

„Proszę pana to ja pana już szukam kilkanaście lat" - usłyszałem w słuchawce.

Wówczas przypomniały mi się pewne kwestie. Oglądałem co prawda film, ale tego rodzaju czynów było wiele i wielu ludziom można by je przypisać.

- Dojście do Stasia jest moim osobistym sukcesem - mówi Krzysztof Kąkolewski. Zajmuje on centralne miejsce w historii powojennej Polski. Wydaje się bowiem, że Ostrowiec był pewnego rodzaju centralą ubeckiej Polski. Działali tu bracia Sobczyńscy, prawe ręce szefa tzw. wojskówki Zawadzkiego, późniejszego przewodniczącego Rady Państwa PRL. Zastrzelony przez Stasia Foremniak stał wysoko w tej hierarchii. Miał przecież zostać wojewodą kieleckim. Dlatego wybór padł na tę właśnie postać. Dlatego też podsunięto tę wyjątkową sprawę Andrzejewskiemu, a powieść została napisana według typowego dla komunistów schematu. Młody zagubiony i kierowany przez Londyn chłopak zabija zasłużonego towarzysza.

Dlaczego wybór padł na Andrzejewskiego? Może przeważył fakt, że pisarz miał wówczas ugruntowaną pozycję jako prozaik. Wydany w 1945 roku /drugie wydanie w 1946 r./ przez „Czytelnika" tom opowiadań „Noc" zaprezentował warsztat moralisty, który potrafił umiejętnie zestawić różne postawy ludzkie dla afirmacji określonej wartości. W opowiadaniach było nią człowieczeństwo. W „Popiele i diamencie" miał być nią nowy porządek. Mógł też podobać się przejrzysty i coraz bardziej oszczędny język Andrzejewskiego. Trzeba bowiem pamiętać, że socrealizm jako nakaz w sztuce /Andrzejewski był jego zwolennikiem/ zaczął obawiązywać najwcześniej od roku 1949. W czasie wojny pisarz był pełnomocnikiem Delegatury Rządu RP do Opieki nad Literatami. **Jego głos ważył więc w środowisku, a pozyskany dla sprawy mógł dać dodatkowy efekt propagandowy. - Andrzejewski był kukiełką - mówi Krzysztof Kąkolewski. - Nie miał innego wyjścia jak tylko napisać tę powieść. Dla niego była to przepustka do życia. Wiedział dobrze jak Stalin mordował komunistycznych pisarzy i bał się. Dlatego też później na każde pytanie o związki powieści z Ostrowcem Św. stanowczo odpowiadał - nie, dobrze wiedząc jakie fałszerstwo historii odbyło się na kartach jego książki.**

W całej sprawie ciekawy jest też fakt, że powieść podlegała kilkakrotnemu przeredagowaniu. Pierwodruk pod tytułem „Zaraz po wojnie" został opublikowany w „Odrodzeniu" w roku 1947 /mniej więcej do połowy/. Wydana w „Czytelniku" w roku 1948 powieść „Popiół i diament" została już zmieniona. Inna rzecz, że ówczesnym szefem „Czytelnika" był brat osławionego oficera UB Różańskiego. Przeredagowaniu uległy motywacje kierujące ludźmi. W pierwodruku więcej było wartości wywodzacych się z okresu międzywojennego i tradycji XIX-wiecznej. W wydaniu książkowym argumenty opozycji stanęły na granicy nonsensu, a postacie z szeregu nowej władzy stały się bardziej schematyczne i jednoznaczne. Mówiąc wprost - powieść nosi ślady ingerencji politycznej, rosnącej w miarę krzepnięcia władzy ludowej.

Dociekania Krzysztofa Kąkolewskiego obaliły mit o rzekomych zmaganiach racji i postaw postaci „Popiołu i diamentu". Rzekomych, bo fabuła, czego dowodzi Krzysztof Kąkolewski, miała swe źródło w osobistej relacji pułkownika Władysława Spychaja-Sobczyńskiego, jednego z tych, którzy najgorliwiej metodami NKWD wprowadzali nowy porządek na ziemiach polskich. Andrzejewski był tylko sprawnym narzędziem w rękach Ministerstwa Bezpieczeństwa Publicznego. Dlatego nie można ująć nic wartkości akcji, konstrukcji wątków pobocznych oraz panoramie postaci rodzącego się systemu. Natomiast nie wytrzymały próby czasu argumenty obu stron i ocena sytuacji, do której dołożył swoją cegiełkę Andrzej Wajda wysyłając w ostatniej scenie swego filmu Maćka Chełmickiego na śmietnik historii.

Obecny na spotkaniu w Ostrowcu Św. Krzysztof Kąkolewski zapowiedział, że wydanie książki poświęconej zaledwie zarysowanej tu problematyce nastąpi najpóźniej w czerwcu.

ZBIGNIEW TYCZYŃSKI

WYKŁADZINY PCV
4 m, 3m, 2m, 1,5 m
DYWANY
Kielce, Pakosz 48, 61-40-53
PRZY ZAKUPACH HURTOWYCH UDZIELAMY UPUSTU OD CEN FABRYCZNYCH
SKLEP FIRMOWY DYMIŃSKA 38
wjazd od W. Polskiego
NISKIE CENY!
73/VAT/AKM

DYWANY CHODNIKI
HURT * DETAL
HURTOWNIA „DYWANIK"
Kielce, ul. Chęcińska 14a
codziennie 9-17
soboty 9-14
☎ 61-49-71
CAŁA GAMA
wzorów
fasonów
kolorów
71/vat/akm

WYKŁADZINY PODŁOGOWE PCV HURT-DETAL
SZER. 1,5 M; 2 M; 3 M; 3,66 M; 4 M;
DLA ODBIORCÓW HURTOWYCH UPUSTY OD CEN FABRYCZNYCH
WYKŁADZINY DYWANOWE
szer. 3 m

LASER
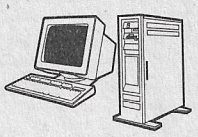
Sprzęt i akcesoria komputerowe
25-518 KIELCE
ul. Warszawska 31/33
tel.(0-41) 485-58
fax.(0-41) 68-02-23

Firma jako bezpośredni importer oferuje :
- komputery klasy IBM PC w dowolnych konfiguracjach,
- monitory TVM 14, 15, 17" kolor LR, NI,
- drukarki Hewlett-Packard, EPSON
- napędy CD-ROM
- karty muzyczne
- szeroką gamę akcesorii (myszy,skanery,głośniki ...)

SPÓJRZ NA CENY !!!
- PC 486 DX2/66 MHz VLB, 4 MB RAM, FDD-1.44, monitor TVM 14" LR, NI kolor, HDD-540 MB
CENA TYLKO - 2.990 zł
- PC 486 SX/40 MHz UMC VLB, 4 MB RAM, FDD-1.44, monitor 14" LR mono, HDD-270 MB
CENA TYLKO - 2.210 zł

CENY ZAWIERAJĄ PODATEK VAT 22%
159/vat/vat

Prowadzimy również sprzedaż hurtową podzespołów.

PRZEDSIĘBIORSTWO USŁUGOWO - HANDLOWO - PRODUKCYJNE
PANACEUM SP. Z O.O.
25-004 KIELCE, UL. PADEREWSKIEGO 14
tel. 68-48-44 fax 68-4796 telex 0612656
Oferujemy licencjonowane przewozy autokarowe do:
WŁOCH
wyjazdy we wtorki, czwartki i soboty
ZAPRASZAMY
138/WZ/VAT

Radomskie Zakłady Materiałów Ogniotrwałych
ZMO RADOM
ul. 1905 Roku 21
26-600 Radom
tel. centrala 281-54 do 57
dział zbytu 232-86
sekr. 239-54
tel./fax 281-50
tlx 0672278

Zakres produkcji naszych zakładów obejmuje:
- wyroby ogniotrwałe szamotowe i kwasoodporne
- wyroby ceramiki budowlanej to cegła klinkierowa w klasach „250" i „350", podokienniki, „kształtki" schodowe, murkowe
- płytki mrozoodporne do wykładania tarasów i garaży
- płytki mrozoodporne elewacyjne
b/39/r

FIRMA PRO INVESTMENT KROS
dystrybutor markowych artykułów spożywczych poszukuje kandydatów na stanowisko
REGIONALNY SPRZEDAWCA
na terenie województw kieleckiego i radomskiego
Do zadań regionalnego przedstawiciela należeć będzie:
* prowadzenie zorganizowanej sprzedaży do sklepów;
* utrzymywanie dobrych kontaktów z klientami.

OFERUJEMY:
* ciekawą pracę,
* życiową stabilizację,
* możliwość awansu.

Od kandydatów oczekujemy:
* umiejętności łatwego nawiązywania kontaktów,
* wiek 25-35 lat,
* wykształcenie minimum średnie,
* posiadanie samochodu.

Pisemne oferty wraz z życiorysem i zdjęciem kierować na adres firmy.

PRO INVESTMENT-KROS
ul. Krajewskiego 1b
01-520 Warszawa
365/k

*** „Laguna" z silnikiem "Volvo" * Pancerny "renault" * Następca „fiesty" * „Pirat", czyli coś dla majsterkowiczów**

UBOGI SALON

Relacja naszego wysłannika z IV Międzynarodowych Targów Motoryzacji w Poznaniu

Przez dziewięć dni stolica Wielkopolski była pępkiem światowej, a może bardziej krajowej, motoryzacji. Kiedy 28 kwietnia podczas otwarcia Międzynarodowych Targów Motoryzacji w Poznaniu mówiło się, że w imprezie uczestniczą wszyscy najwięksi wystawcy, o tyle w trakcie imprezy nieuczestniczenie wielu firm w tej największej tego typu wystawie motoryzacyjnej w skali kraju, dało wiele do myślenia. Zabrakło „Nissana", „Toyoty", „Suzuki", „Subaru", „Mazdy", „Mitsubishi", „Volvo", „Saaba", „Seata", „Jaguara" i „Daewoo". Pozornie w imprezie uczestniczył brytyjski „Rover" reprezentowany przez lokalnego dealera.

"Jelcz" swoją stylistykę i kolorystykę kabiny kierowcy przewyższył, zdaniem znawców tematu, nawet "Mercedesa".

Miss Ziemi Kieleckiej - Jolanta Inglot - była ozdobą stoiska "Fiata".

Jak co roku w Poznaniu można było zobaczyć samochody osobowe, ciężarowe, autobusy, pojazdy specjalistyczne i motocykle oraz maszyny i urządzenia mające ścisły związek z tą właśnie branżą. Bogatą ofertę sprzętu audio przedstawiły takie firmy, jak „Sony" czy „Philips".

Zgodnie z przewidywaniami największym powodzeniem cieszyło się stoisko „Fiata", który oprócz pełnej oferty handlowej pokazał sportowy kabriolet **„barchetta"** oraz **"alfa romeo 145"**. Dodatkowym magnesem przyciągającym do tego stoiska były liczne występy artystyczne i... laureatki regionalnych eliminacji do konkursu Miss Polonia.

Rodzimy przemysł motoryzacyjny reprezentowany był bardzo mocno przez FSO swoim sztandarowym wyrobem, czyli „polonezem" w kilku wcieleniach, ale nie tylko. W sąsiedniej hali wszyscy zostaliśmy zaskoczeni faktem, że FSC opracowała prototyp motocykla i to całkiem, całkiem. Na obrotowej scenie oddział z Nysy chwalił się „citroenem C15", który jest tam właśnie montowany.

Wiele do zaprezentowania miał „Renault". Z wierzchu pozornie nic nowego. Po zapoznaniu się z ofertą można było dostrzec kilka nowinek. Między innymi to, że pod maską „laguny" zamontowano silnik od „volvo", a model „safrane" pokazany był w wersji opancerzonej. Z wierzchu auto jak każde inne, ale waży 2,7 tony, szyby mają grubość 4,5 centymetra i wytrzymują strzał z „kałasznikowa" z odległości 1 metra. Cena szokująca, bo 7,5 miliarda, ale w swojej klasie jest to jedno z najtańszych aut.

Oferta firmy P.I.N.K.O. obejmuje mopedy, skutery "vespa" , motocykle i trójkołowce

Terenowy "polonez" to ciekawa oferta.

Ciągły tłok odnotowaliśmy na stoisku „General Motors". I nic dziwnego, ponieważ oprócz „astry", „omegi", „corsy" i „vectry" w kilku wersjach „Opel" pokazał sportowe coupe „tigra". Marzenie dla wielu młodych, ambitnych i... bogatych ludzi. Szkoda, że zabrakło na stoisku terenowej „frontery".

Dużą ofertę przedstawił również „Peugeot". Rodzyneczkiem tego stoiska był kabriolet model „306" projektowany przez włoską firmę stylizacyjną **Pininfarinę**. „Ford" z kolei jako ciekawostkę pokazał „forda Ka" przyszłościowego następcę „fiesty". **"Citroen"** szokował wszystkich limuzyną **"activa 2"**.

Interesująca była oferta firmy **P.I.N.K.O.**, importującej włoskie jednoślady: mopedy, skutery „vespa", motocykle i trójkołowce. Przy tej ofercie zatrzymywali się przede wszystkim młodsi zwiedzający.

Pirat.

strukcja samochodu umożliwia wykorzystanie łatwo dostępnych cznego i wielce oryginalnego auta wynosi **15.000 zł.**

Po tegorocznych perypetiach i dyskusjach na temat Targów Poznańskich należy się zastanowić nad sensem imprezy. Statystyki wykazują, że 35 proc. samochodów sprzedawanych jest w Warszawie. Stoiska wystawiennicze odwiedzają na targach przede wszystkim dzieci i młodzież. Co mają z tego firmy, które uczestniczą w targach? Olbrzymie koszty i... potencjalnych klientów za kilka lat. Wielu wystawców doszło do takiego samego wniosku. Klient, który chce obejrzeć auto, przychodzi tylko do salonu dealerskiego. W ten sposób nasuwa się pytanie czy show motoryzacyjny w Poznaniu musi odbywać się co roku. Może na przemian z Brnem organizować wystawy co dwa lata. Wtedy firmy krajowe zaoszczędzą kosztów, a wystawcy będą mogli pokazywać zawsze coś nowego.

Oryginalny samochodzik terenowy "wilk" napędzany radzieckim silnikem "Zaporożca", od połowy roku otrzyma motor z "Renaulta Twingo". Jest produkowany przez... prywatnego wytwórcę.

O mniejszych czy większych rewelacjach można by pisać długo. Na placu sektora IX, gdzie zgromadzono samochody ciężarowe, autobusy i samochody terenowe stał **PIRAT - roadster lat 30**. Kon-

na rynku silników „fiata" oraz zawieszenia i układów hamulcowych „fiata 125" lub „poloneza". Producent tego auta przewiduje w swojej ofercie montaż własny przez klienta. Wtedy cena tego sympaty-

Tygodnik "Motor" jak zwykle oryginalny. Przedstawiono "syrenkę 101" w znakomitym stanie.

W latach 60. Polska była w Europie bodaj największym producentem jednośladów, wytwarzając 200 tysięcy pojazdów rocznie. Duży udział w tej produkcji miało „Polmo-SHL" w Kielcach, gdzie wytwarzano popularne SHL i przez krótki czas GAZELE. Najdłużej na rynku utrzymały się WSK ze Świdnicy, ale w 1984 roku definitywnie zakończono produkcję jednośladów w naszym kraju.

Badania polskiego rynku wykazują ogromne zainteresowanie jednośladami. Fabryka Samochodów Osobowych, pomimo że kłóci się to z jej nazwą, podjęła wyzwanie i postanowiła wznowić produkcję polskiego motocykla.

Najbardziej odpowiedni wydaje się motor o pojemności silnika 125 ccm.

"Maraton" z FSO. Wstępnie wiadomo, że jego cena nie przekroczy 5000 zł.

*Prezentowany w Poznaniu prototyp nosi nazwę **MARATON**, a pomyślany został jako motocykl uniwersalny. Przeznaczony jest do jazdy po drogach o utwardzonej nawierzchni i lekkim terenie. Jego cena w założeniach powinna być konkurencyjna w stosunku do japońskiej „50". Osiągi i jakość musi mieć z japońskiej „125", dlatego też zastosowano w nim silnik „suzuki" o mocy **14 KM** przy **10.000 obr./min.**, z zapłonem elektronicznym i rozrusznikiem elektrycznym.*

*Sylwetka i wykończenie prototypu **MARATONU** wzorowane są na motocyklach biorących udział w rajdach typu Paryż-Dakar, czy Rajd Faraonów. Jego podwozie stanowią widelec teleskopowy, wahacz wleczony z dwoma amortyzatorami o regulowanej sztywności. Zbiornik paliwa ma pojemność 22 litrów.*

*W przygotowaniu znajdują się dwie następne wersje motocykli o roboczych nazwach - **„enduro" i „street".***

Tekst i zdjęcia GRZEGORZ ROMAŃSKI

Tylko seksowna kobieta stanowi wyzwanie dla mężczyzny, taka, która zna odpowiedni moment, by kusząco zatrzepotać swoimi długimi rzęsami

SZTUKA UWODZENIA

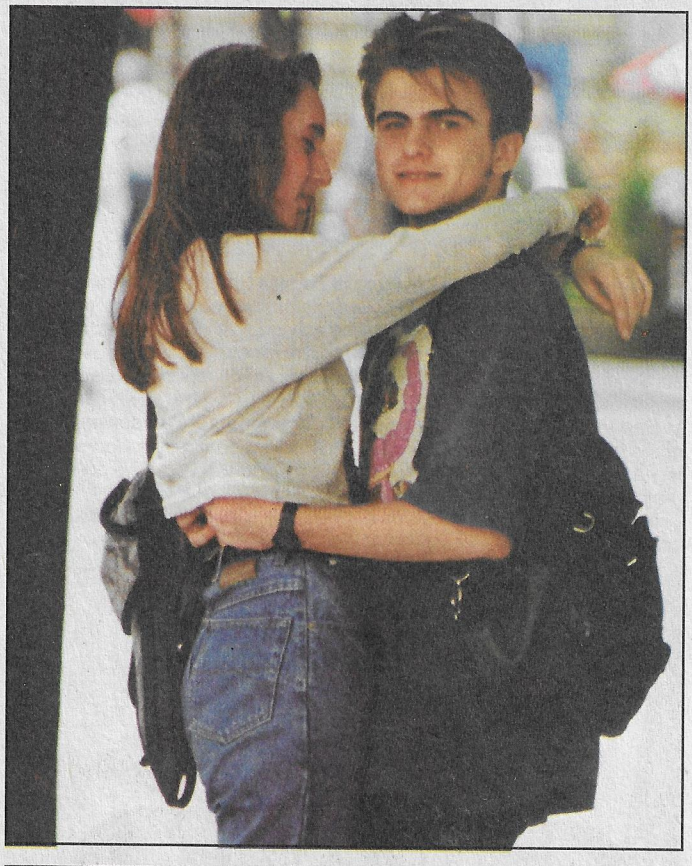

Tylko seksowna kobieta stanowi wyzwanie dla mężczyzny, taka, która zna najwłaściwszy moment, by otworzyć usta i wypowiedzieć odpowiednie słowa oraz taka, która w odpowiednim momencie kusząco zatrzepoce rzęsami.

To prawda, że

mężczyznom pochlebia,

gdy ONA przybiega na każde jego skinienie, ale w rzeczywistości fascynują ich kobiety, które są tajemnicze, trochę uwodzicielskie, ale pozostawiające dystans w stosunku do płci brzydkiej. Jeśli więc wpatrujesz się w NIEGO, jak sroka w kość, ocierasz swym ciałem o jego ciało oraz przesadnie falujesz swymi pośladkami, nie bądź zdziwiona, że w pewnej chwili otrzymasz od niego jednoznaczną propozycję. Jeśli o to ci tylko chodzi, to strategia jest doskonała.

Nie najlepszym sposobem jest zwracanie na siebie uwagi głośnym śmiechem, popisywaniem się czy robieniem jakiegokolwiek przedstawienia. Możesz wówczas otrzymać miano słodkiej idiotki, a przecież nie o to ci chodzi.

Flirtuj więc z głową!

Nie pozwól, by ON poczuł się zbyt pewny siebie i po pierwszym zachęcającym uśmiechu niech powieje od ciebie chłodem. Po pierwszym uwodzicielskim spojrzeniu przez jakiś czas nie zwracaj na NIEGO uwagi. Rozpalaj w NIM namiętność i zaraz ją studź. Musisz jednak uważać, by nie doprowadzić faceta do furii, gdyż albo może się od ciebie odwrócić plecami, gdy mu dasz kolejnego pstryczka w nos, albo gdy Twoja gra doprowadzi jego zmysły do wrzenia, może cię porwać i...

Cóż więcej dodać? Musisz działać tak, abyś w krótkim czasie stała się ważniejsza od JEGO samochodu, komputera czy innego hobby, tak, abyś to ty była dniem i nocą, i aby ON był gotów stawać na każde TWOJE skinienie...

Fot. Jerzy Bednarski

Listy ❤ Listy ❤ Listy ❤ Listy

Miłość bez wzajemności, wzajemność bez miłości

Chciałbym podzielić się z wami moją małą tragedią, gdyż wydaje mi się, że jest w niej coś nietypowego. Zacznę jednak od początku.

Od blisko dwóch lat jestem stałym czytelnikiem „Amorka". Dzięki rubryce „Szukaj, aż znajdziesz" poznałem wiele kobiet. Tak się jednak składa, że każda, której ja się podobałem, nie podobała się mnie, a każda, która podobała się mnie, nie była zachwycona moją osobą lub z innych powodów nie mogliśmy zostać razem. Jedna z moich ukochanych wyjechała do Stanów Zjednoczonych, następna okazała się mężatką, kolejna stwierdziła, że nie pasujemy do siebie, jeszcze inna powiedziała: „Jesteś bardzo fajnym facetem, podobasz mi się, ale spotkałam jeszcze fajniejszego, który podoba mi się jeszcze bardziej." I poszła sobie. Takie jest to moje „szczęście".

Pragnę was powiadomić, że powziąłem decyzję: będę trzymał się waszej zasady - „Szukaj, aż znajdziesz". Musi przecież być ta, z którą będę chciał być ja, a ona ze mną.

MIKOŁAJ z Radomia

Przestraszony Francuz

Na pytanie „Czego się boisz najbardziej" 53 procent Francuzów odpowiedziało: „kompromitacji w łóżku". 25 procent lęka się AIDS, 15 procent boi się katastrofy ekologicznej, a pozostałe 7 procent drży na widok myszy i pająków.

Szukaj, aż znajdziesz

Wszystkich tych, którzy nie znaleźli jeszcze odpowiadającego im partnera zapraszamy do zaprezentowania na naszych łamach swej oferty lub skorzystania z ofert już zamieszczonych. Przypominamy: aby skontaktować się z wybraną osobą, należy napisać do niej list, włożyć w kopertę, w miejsce, gdzie powinien być znaczek napisać numer oferty, ZNACZEK DOŁĄCZYĆ LUZEM i dostarczyć do naszej redakcji osobiście lub listownie. Powodzenia!

*** Mam 42 lata, 168 cm wzrostu, wykształcenie zawodowe, jestem trochę nieśmiałym domatorem.** Nie palę i nie piję alkoholu. Od dwóch lat jestem w separacji nie z mojej winy. Płacę alimenty na jedno dziecko. Chciałbym przyjąć pod swój dach panią po czterdziestce, która poważnie myśli o założeniu rodziny. **/536/**

*** Lat 47, niezależna, energiczna, wrażliwa, pracująca zawodowo.** Poznam pana wykształconego, szczerego, odpowiedzialnego, w odpowiednim wieku, bez zobowiązań, który życie traktuje poważnie. **/537/**

*** Cześć dziewczyny! Mam 22 lata, 170 cm wzrostu, jestem szatynem** Chciałbym poznać miłą i sympatyczną dziewczynę z poczuciem humoru, w wieku od 19 do 22 lat. **/538/**

*** Wolna, 30 lat, 158/48, szczupła, atrakcyjna, wykształcona, bez nałogów,** mająca dziecko, szuka wykształconego pana, niezależnego finansowo, w wieku do 45 lat, z mieszkaniem. **/539/**

*** Samotny kawaler bez zobowiązań, lat 45, wysoki blondyn** o spokojnym usposobieniu, domator, pozna pannę lub wdowę w odpowiednim wieku. Cenię szczerość i wrażliwość. Cel matrymonialny. **/540/**

*** Nie wyobrazisz sobie, jak nie zobaczysz. Nie zrozumiesz, jak nie poznasz.** Więc nie odwlekajmy, tylko się spotkajmy. 19-latka z Kielc. **/541/**

*** Pragnę poznać sympatyczną panią w odpowiednim wieku, o miłym charakterze.** Jestem kawalerem, mam 32 lata, wzrost 164 cm, Wodnik, wykształcenie zawodowe. Jestem spokojny, kulturalny, uczciwy, bez nałogów, lecz trochę nieśmiały. Jeśli jesteś samotna i masz dobre serce - napisz do mnie. **/542/**

*** Jestem impulsywną, dość atrakcyjną 44-letnią blondynką. Pracuję zawodowo,** lubię turystykę. Nawiążę kontakt z panem o dużej kulturze osobistej, o podobnych zainteresowaniach, najchętniej z wdowcem mieszkającym w Kielcach, ale nie jest to warunek. **/543/**

*** Inteligentny, 23-letni, 163 cm wzrostu, spokojny, ceniący szczerość** i wyrozumiałość pozna dziewczynę o podobnych cechach charakteru, najchętniej z Radomia lub okolic. **/544/**

*** Poznam rozsądnego chłopca, bez nałogów, który szuka wysokiej /173/,** 22-letniej szatynki ze średnim wykształceniem. Jeśli istniejesz, to koniecznie napisz. **/545/**

*** Odyseuszu, czy nie czas porzucić dalekie morskie podróże i powrócić do Itaki i Penelopy, które czekają na ciebie od ponad trzydziestu lat?** Czy śpiew boginek morskich jest ci milszy, niż pewny port pełen miłości, stabilizacji i tolerancji? **/546/**

*** Instruktor żeglarstwa z Kielc, na emeryturze, samotny od 10 lat i samotnie pływający po cztery miesiące w roku na wielkich jeziorach mazurskich,** proponuje niskim, szczupłym (około 158/48) miłośniczkom turystyki wodnej, jako wspaniały wypoczynek, rejsy po jeziorach, w dwutygodniowych turnusach, na dwuosobowej kabinowej łodzi żaglowej. **/547/**

*** Mam 48 lat, wzrost 170, wykształcenie średnie, jestem bezdzietna, o dobrym sercu, uczciwa, szczera, rozważna, zadbana,** wierząca domatorka, nie piję i nie palę, mam własne mieszkanie. Poznam pana kulturalnego, zadbanego, opiekuńczego, bez nałogów, który resztę życia zechce spędzić razem ze mną, w wieku 48-56 lat. **/548/**

*** 40-letni blondyn, 170 cm, jeszcze kawaler, poszukuje** swojej szczupłej i niebrzydkiej drugiej połowy. Jeżeli intuicja podpowiada ci, że to ty - napisz. **/549/**

*** Mała, czarna, lekka, słodka, z brązowymi oczami, to nie kawka, lecz 40-latka.** Panna, Skorpion, zabawna i zgrabna, chętnie ukąsi pana błąkającego się po pustyni życia. **/550/**

*** Kawaler, lat 34, 172/73, spokojny, uczciwy, nieśmiały.** Pragnę poznać pannę lub wdowę także spokojną i uczciwą, do lat 35, najchętniej ze wsi, która posiada gospodarstwo. **/551/**

*** Studentka, lat 23, 165 cm, z niebieskimi oczami i długimi blond włosami,** bardzo wrażliwa i romatyczna, naprawdę „niezła" dziewczyna, pozna ładnego chłopca, który wie, że jest dżentelmenem i tak jak ona nie znosi bólu samotności. **/552/**

*** Kawaler, lat 32, wzrost 182 cm, waga 75 kg, szatyn, bez zobowiązań. Pragnę poznać dziewczynę - wiek, kolor włosów, kolor oczu, zamożność, miejsce zamieszkania, wykształcenie - absolutnie nieistotne.** Ważne, abyś poważnie myślała o życiu. Twoje życie traci sens, doskwiera ci samotność, wiem, że jesteś, tylko jeszcze się nie znamy, czekam na ciebie. **/553/**

*** 19-latka o niebieskich oczach, 167 cm wzrostu, wykształcenie zawodowe,** ceniąca ludzi szczerych, wesołych i uczciwych pozna chłopca do lat 24, bez nałogów, uczciwego katolika. **/554/**

Szukaj, aż znajdziesz

Mężczyzna ma więcej we krwi rozpustnika, niż kobieta nierządnicy

GEN ZDRADY

Natura jest tak szczodra, że równo podzieliła „gen zdrady", obdarowując nim tak kobiety, jak i mężczyzn. Jednak do dziś bardziej uchodzi zdradzać mężczyźnie niż kobiecie.

Z przeprowadzonych badań wynika, że to mężczyźni częściej zmieniają kochanki, niż kobiety kochanków. Seksuolodzy twierdzą, że mężczyzna ma więcej we krwi z rozpustnika, niż kobieta z nierządnicy. Czyżby oznaczało to, że mężczyzna ma zdradę zakodowaną w genach?

Powołajmy się znowu na badania amerykańskich naukowców, którzy uważają, że w naturze mężczyzny leży „skakanie z kwiatka na kwiatek" i że facet jest znacznie

mniej wybredny

niż kobieta. Dowodem na to są chociażby domy uciech na całym świecie, które prosperują doskonale i mimo widma AIDS nic nie wskazuje na to, by np. hamburska czy amsterdamska dzielnica rozpusty podupadała.

Niewiasty chciałyby natomiast zaznać miłości z osobnikiem nie dość, że przystojnym, to jeszcze inteligentnym. Chciałyby wcześniej nieco pokonwersować, być adorowane i wówczas, być może, kto wie...?

W końcu jednak dochodzi do zbliżenia, a może nawet i do małżeństwa. Pojawia się miłość i

euforia

z udanego życia seksualnego, która trwa nieraz kilka miesięcy, a nieraz kilka lat. A potem...

Potem euforia mija i zaczyna się rozglądanie za innymi osobnikami. Jak obliczyli statystycy, zasada ta dotyczy 90 proc. mężczyzn i 67 procent kobiet. A wszystkiemu winna jest podobno chemia!

Antropolog Helena Fischer z Uniwersytetu Iowa w Stanach Zjednoczonych wysnuła taką oto tezę: „około 3, 4 roku wspólnoty łóżkowej następuje kryzys. Spowodowane jest to wyczerpaniem się w mózgu enzymu, który powoduje euforię".

Fot. Jerzy Bednarski

Rosjanki częściej oszukują

Więcej seksu!

Jedna na dziesięć Rosjanek w wieku około 20 lat spała z ponad 26 mężczyznami i chce to robić z jeszcze większą ich liczbą - podała we wtorek agencja Reutera powołując się na sondaż przeprowadzony na zlecenie rosyjskiego wydania pisma „Cosmopolitan".

Badanie przeprowadzono na grupie 2500 młodych kobiet z Moskwy i Petersburga. Ponad 40 procent z nich powiedziało, że przyjemność jest tym, co skłania je do seksu. Redaktor rosyjskiego „Cosmopolitana" **Jelena Miasnikowa** powiedziała, że Rosjanki stają się coraz bardziej wymagające w łóżku. Jej zdaniem są one takie same jak kobiety na Zachodzie, tyle tylko, że częściej zmieniają partnerów i częściej oszukują.

Na prośby naszych Czytelników wznawiamy tańce z „Amorkiem"

Bal czas zacząć

Czy pamiętacie Państwo, jak wspaniale bawiliśmy się najpierw w klubie „Merkury", a potem w pałacyku Zielińskiego na przeznakomitych „Balach Amorka"? Dziś zapraszamy na bal dla samotnych, który organizować będziemy w każdą środę w kawiarni „Sady"!

Myślimy, że warto przyjść na nasz bal. Przecież samotność boli, a kto lubi ból? Wyrwij się z zaklętego kręgu odosobnienia i odwiedź nas. Przyjdź, zatańcz, poznaj nowych ludzi... Nawet jeśli tym razem nie spotkasz człowieka, z którym można by się związać na stałe, to na pewno przynajmniej przez te kilka „amorkowych" godzin zapomnisz o swojej samotności.

Daj sobie szansę i pamiętaj - 17 maja, środa, godzina 18, kawiarnia „Sady" przy ulicy Pocieszka 17 /obowiązuje strój dowolny/. Baw się razem z nami!

Organizmu nie da się oszukać

DOBRY SEN, to mocny sen

Nie potrafilibyśmy się bez niego obejść. Sen. Potrzebuje go każdy z nas. Każdy organizm dobrze wie, ile go potrzebuje i nie pozwoli się oszukać. Długość trwania snu zmienia się wraz z wiekiem.

Dziś wiemy, że podczas snu mózg jest tak samo aktywny, jak na jawie. Podczas nocnego snu człowieka przebiega wiele jego faz: zasypianie, głęboki sen, lekki sen z fazą snu. Fazy te zmieniają się wielokrotnie w 80-, 100-minutowym rytmie.

Kto śpi mniej?

Niemowlę śpi 16 godzin na dobę, podczas gdy małe dziecko już tylko 12, a dziecko w wieku szkolnym - 10. Dorosłym zaleca się 8-godzinny sen. Jednak każdy człowiek posiada swe własne zapotrzebowanie na sen.

Generalna długość i potrzeba snu zmniejszają się wraz z wiekiem. Mnożą się za to przerwy i tzw. okresy czuwania. Dla wielu staje się to niepokojące. Problem jednak narasta wtedy, gdy rzeczywiście obserwujemy kłopoty z zasypianiem.

Dlaczego nie śpisz?

Dolegliwości fizyczne: nadciśnienie krwi, astma, schorzenia serca mogą stać się nocnymi „oprawcami", którzy uniemożliwiają zdrowy sen. Wtedy należy koniecznie zasięgnąć porady lekarza. Także depresja, stany lękowe, konflikty zawodowe lub rodzinne oraz stres zakłócają nasz sen. Nieregularny czas pracy, alkohol, nikotyna i środki podniecające mogą rozstroić rytm czuwania i snu.

Często w sypialni mamy kiepskie warunki do spania - ruch uliczny za oknem, niewygodny, za twardy lub za miękki materac, niska lub wysoka temperatura otoczenia, niewłaściwa pościel, złe ustawienie łóżka.

Jak zasnąć?

* Stresy nie dadzą się wyłączyć jak nocna lampka. Trzeba szukać na nie rady w ciągu dnia, by nie dokuczały nam w nocy.
* Przed snem spaceruj lub dokładnie przewietrz sypialnię.
* Nie chodź spać o głodzie, ani też po obfitym posiłku.
* Ciepła kąpiel jest niezastąpiona przed snem. Trudno zasnąć z zimnymi stopami.
* Ziołowe herbatki przed snem odprężają i uspokajają: mogą one być z waleriany, chmielu, dziurawca, melisy i passifiory.
* Spokojny oddech i myślenie o przyjemnych rzeczach powoli sprowadzi sen.

Opracowała
MAGDALENA FUDALA
Fot. Jerzy Bednarski

Rogaliki waniliowe

28 dag mąki, 21 dag masła, 10 dag drobno posiekanych orzechów włoskich /mogą być migdały/, 7 dag cukru kryształu, 10 dag pudru, cukier waniliowy.

Mąkę, masło, orzechy i cukier zagnieść na stolnicy. Oziębione ciasto rozwałkować, wykrawać kwadraty i zwijać rogaliki. Piec na jasny kolor w średnio nagrzanym piekarniku /nie posypywać blachy mąką/. Jeszcze gorące posypać cukrem pudrem wymieszanym z cukrem waniliowym.

Non plus ultra

Szklanka masła, 2 szklanki mąki, 1/2 szklanki cukru, 3 żółtka, cukier waniliowy, 1/2 szklanki galaretki porzeczkowej. Lukier: 3 białka, 35 dag cukru.

Ubić pianę z białek i utrzeć z cukrem na gęsty lukier. Z masła, mąki, żółtek i cukru waniliowego zagnieść ciasto i rozwałkować je jak na makaron. Wykrawać kieliszkiem okrągłe ciastka, smarować lukrem i piec w średnio nagrzanym piekarniku. Upieczone zlepiać porzeczkową galaretką.

Na trawienie

Combizm

Combizym to lek ułatwiający trawienie. Zawiera standaryzowane enzymy roślinne w celu substytucji niedoboru własnych enzymów trawiennych organizmu. Stosuje się go przy zaburzeniach trawienia tłuszczów, białek, węglowodanów, a także przy chorobach trzustki, wątroby, dróg żółciowych, przy niedoborach enzymatycznych żołądka i jelita cienkiego.

Lek ten skuteczny jest również po spożyciu pokarmów ciężko strawnych. Może być podawany osobom starszym, u których proces trawienia jest zaburzony. Nie ma żadnych zastrzeżeń do podawania leku w czasie ciąży lub okresie laktacji.

PRZECIWWSKAZANIA: nie powinien być stosowany przy udowodnionej nadwrażliwości na wyciągi z Asp ergillus i przy ostrym zapaleniu trzustki.

Niebezpieczne promienie UV

Ochronić oczy

Wiele się mówi dziś o szkodliwym promieniowaniu, wywołanym powiększeniem się dziury ozonowej. Lekarze przestrzegają przed nadmiernym przebywaniem na słońcu i opalaniem się. Warto też dodać, że szczególną ochroną należy w czasie ciepłych wiosennych dni i latem otoczyć oczy.

Po pierwsze po to, by chronić je przed szkodliwymi promieniami UV, a po drugie - stałe mrużenie oczu w słońcu pogarsza nasz wzrok i powoduje przyspieszenie powstawania zmarszczek wokół powiek, tzw. kurzych łapek.

Dlatego powinniśmy zaopatrzyć się w okulary przeciwsłoneczne - koniecznie z odpowiednim filtrem UV.

Fot. Jerzy Bednarski

Na czym smażymy?

Coraz częściej margarynę i smalec zastępujemy w kuchni olejami roślinnymi i oliwką z oliwek. Słusznie. Tłuszcze pochodzenia roślinnego to samo zdrowie.

Oleje słonecznikowy i kukurydziany zawierają dużo kwasu linolowego i są sprzymierzeńcami w profilaktyce schorzeń układu krążenia. Ich smak jest prawie niewyczuwalny. Nadają się do wszelkiego rodzaju sosów i sałatek, ale nie do smażenia.

Olej arachidowy - można na nim smażyć wielokrotnie frytki i faworki, ale po 7-, 8-krotnym użyciu należy go wylać.

Oliwa z oliwek jest bardzo zdrowa. Zawiera dużo witaminy E i kwasu linolowego. Nadaje się do smażenia.

Oleje sojowy i rzepakowy są świetne do surówek i sałatek - wspomagają walkę z miażdżycą i są prawie zupełnie pozbawione smaku. Nie nadają się jednak do smażenia, bo pod wpływem temperatury powstają w nich związki szkodliwe dla organizmu.

Styliści proponują odważnie

HIT SEZONU - CZERWIEŃ

Specjaliści z dziedziny fryzjerstwa oraz styliści firmy „Schwarzkopf" twierdzą, że w tym sezonie kolor włosów powinien być czerwony. Można więc do woli używać farb, szamponów i pianek koloryzujących. Ostre, czerwono-fioletowe fryzury ożywią każdą krótką fryzurę. Nadadzą jej uroku i pikanterii.

Ta krótka fryzura na zdjęciu będzie pasować szczególnie młodym dziewczynom. Włosy bardzo krótkie z tyłu głowy podkreślają jej formę. Powinny być łagodnie wycieniowane tak, by fryzura sprawiała wrażenie delikatnej. Modelując włosy podnosimy je do góry za pomocą szczotki. Niektóre kosmyki podkreślamy żelem Deri Wetter Taft i zaczesujemy w kierunku twarzy.

Tę fryzurę można szybko zmienić, nakładając na włosy mokry żel, zrobić przedziałek i zaczesać wszystkie włosy gładko. Kosmyki grzywki przeczesać szczotką i skierować w stronę twarzy. Interesujące, prawda?

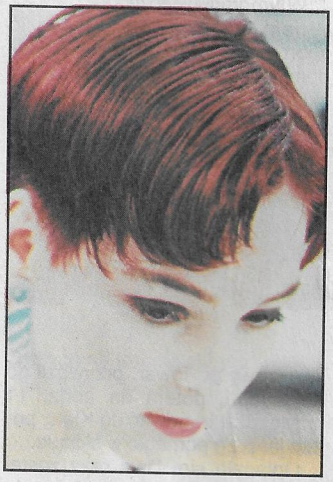

Salon Kosmetyczny
Image - Agata
ul. Mała 2, Kielce, tel. 68-03-76

Jeśli masz kłopoty z doborem koloru garderoby i nie potrafisz wykonać makijażu, pomoże Ci w tym fachowa porada stylistki:

* stylizacje i analiza kolorystyczna
* tipsy, manicure
* jon mask-forte
* woskowanie i elektroliza owłosienia
* głębokie złuszczanie naskórka
* zabiegi liftingowe

3/MAF/3

Polskie - znaczy dobre

Delikatna maseczka

Cera wrażliwa charakteryzuje się gwałtowną reakcją na różne bodźce wewnętrzne i zewnętrzne. Silne stany emocjonalne mogą wywołać gwałtowne zmiany zabarwienia skóry. Cera wrażliwa reaguje także intensywnie na zmiany temperatur, wiatr, mróz, słońce. Źle znosi wodę chlorowaną i alkaliczne mydła, łatwo ulega wysuszaniu, które objawia się pieczeniem, naciąganiem skóry, łuszczeniem naskórka, swędzeniem. Znacznie częściej reaguje odczynem alergicznym na pokarmy, leki, kosmetyki.

Wrażliwość skóry wynika z jej budowy. Najczęściej jest to skóra sucha, cienka, a system ochronny /płaszcz wodno-tłuszczowy, warstwa rogowa naskórka/ jest znacznie osłabiony i mało skuteczny. Dlatego też wrażliwa cera powinna być pielęgnowana w sposób szczególny. **Pollena-Uroda** proponuje paniom o takiej cerze **Hydrosystem 24 Sensitive.** Do tej pory w skład tej linii wchodziły: intensywny żel nawilżający, krem na dzień, krem na noc, tonik, mleczko - wszystko do cery wrażliwej. **Obecnie Pollena-Uroda uzupełniła tę serię o maseczkę w piance do cery wrażliwej.**

Maseczka ta działa kojąco, głęboko nawilżając i odnawiając ochronną warstwę lipidową. Lekka, szybko przenika w naskórek i daje natychmiastowy efekt. Wyraźnie poprawia wygląd skóry, która staje się miękka, elastyczna i dobrze nawilżona. Maseczka zawiera ekstrakt z miłorzębu japońskiego, olej migdałowy, olej z kiełków pszenicy, kwas hyaluronowy i bisabolol.

Produkt został przebadany dermatologicznie. Można go stosować 1-2 razy w tygodniu.

Piękno z owoców

O tym, że owoce zawierają duże ilości witamin i biopierwiastków wiadomo od dawna. Ale czy wiemy, że owoce są doskonałymi kosmetykami?

Tonik pomarańczowy - sparzoną skórkę z dwu pomarańczy zalać szklanką octu owocowego i umieścić w szczelnie zamkniętym naczyniu. Po dwóch tygodniach przefiltrować i dodać szklankę wody destylowanej. Stosować rano i wieczorem po uprzednim umyciu twarzy. Stymuluje, oczyszcza i ściąga wiotką skórę.

Tonik cytrynowy - obraną i pokrojoną cytrynę zalać 1/2 szklanki wódki, odstawić na 10 dni. Przefiltrować i przemywać twarz dwa razy dziennie.

Maseczka malinowa - garść malin wymieszać z łyżeczką miodu i śmietany. Nałożyć na twarz, przykryć wilgotnym kompresem. Po 20 minutach zmyć. Odżywia i wygładza cerę.

/MAF/

Każdy typ urody ma swoją określoną paletę barw. Już w XIX w. malarz Johannes Itten stwierdził to i opisał w książce „Elementy koloru". Natomiast po latach Carole Jackson dostosowała teorię Ittena do świata mody rozwijając teorię „Czterech pór roku", czyli czterech typów urody.

Jaką porą roku jesteś?

Nie tylko trzy kolory

* **ZIMA** - lubi wyraźne, zdecydowanie określone kolory, które nie mogą być przytłumione. To: śnieżna biel, czarny /tylko Zimie dobrze w tym kolorze/, lodowato-szary, beżowy z szarym odcieniem, granatowy, burgund, czerwony z niebieskim odcieniem, zielony, turkusowy, purpurowy, jaskrawy róż, cytrynowy.

* **LATO** - lubi pastelową paletę, kolory bez kontrastu. Ciepła biel, beżowy, brązowy z różowym odcieniem, niebiesko-zielony, malinowy, jasnocytrynowy. Unika: czerni, czystej bieli, żółto-zielonego, pomarańczowego.

* **JESIEŃ** - preferuje paletę ze złotymi podtonami. Beżowo-biały, ciepłe beże, brązy, musztardowy, pomarańczowy, złoto-zielony, pomarańczowo-czerwony, przytłumiony turkus. Unika: czerni, różu, granatowego, szarego i niebieskich podtonów.

* **WIOSNA** - ma jasną, ale dość wyrazistą paletę. Kremowy, biel, kości słoniowej, złote brązy, mlecznoczekoladowy, złote żółcie, bladoniebieski, brzoskwiniowy, koralowy, łososiowy, pastelowe zielenie. Unikać czarnego i czysto białego oraz barw przytłumionych.

Fot. Włodzimierz Karnkowski
Pocket Press

O tym jak określić swój typ urody i dobrać właściwe kolory napiszemy za tydzień.

W naszym regionie najwięcej pieniędzy zarobili na sporcie piłkarze Tomasz Dziubiński i Andrzej Kobylański oraz szczypiornista Zbigniew Tłuczyński

Sport na wysokim poziomie od kilku lat jest również sposobem zarabiania pieniędzy. Niestety dobrze żyć ze sportu mogą tylko nieliczni. Sukcesy sportowe pozwalają otworzyć jednak wiele drzwi i często byli lub obecni zawodnicy dobrze radzą sobie w biznesie.

Szmal z piłki

Niewątpliwie piłkarzami, którzy zrobili największe pieniądze są **Tomasz Dziubiński** - radomianin grający obecnie w pierwszoligowym klubie belgijskim RWD Molendbeck oraz pochodzący z Ostrowca Świętokrzyskiego **Andrzej Kobylański**, grający w tym sezonie w klubie II Bundesligi Hannower '96. **Tomasz Dziubiński** z Broni Radom powędrował do Wisły Kraków. Prawdziwe pieniądze przyniósł mu dopiero kontrakt z jednym z najlepszych klubów w Belgii FC Brugge. Tomkowi nie wiodło się tam najlepiej, ale zaliczył kilka spotkań w Lidze Mistrzów, gdzie zdobył nawet bramkę. Później prześladowany kontuzjami został „odstąpiony" do klubu biedniejszego - RWD. Warto przypomnieć, że kwota transferu Dziubińskiego z Krakowa do Bruggi wyniosła milion dolarów i jest to jedna z najważniejszych sum w polskiej piłce. Do kieszeni Tomka wpłynął niewielki procent z tej sumy, dla Polaka jednak znaczący. **Andrzej Kobylański** zaczynał w KSZO Ostrowiec, wybił się jednak dopiero w Siarce Tarnobrzeg, gdzie ściągnął go znany piłkarski „handlarz" **Janusz Gałek**. Kobylański grał trochę w „srebrnej jedenastce" podczas Igrzysk w Barcelonie i przeszedł za blisko milion marek do FC Koeln. Nie zagrzał tam długo miejsca, potem występował w słabym klubie II-ligowym TuS Berlin i ostatecznie wylądował w Hannowerze, gdzie zdobywa dość dużo bramek. Ostatnio popisał się wyjątkową skutecznością zdobywając w jednym spotkaniu cztery gole. Podobnie jak Dziubiński zarobił już na piłce blisko milion marek. Kobylański zamierza kupić działkę na Henrykowie /dzielnica Ostrowca/ i wybudować dom. Przed szansą na zrobienie kariery nie tylko sportowej stoi dwóch kolejnych piłkarzy wychowanych w klubach naszego regionu. **Rafał Siadaczka** z Broni Radom przez Radomiak trafił do Petrochemii Płock, a **Arkadiusz Bilski**, wychowanek Granatu Skarżysko, występujący teraz w Stali Stalowa Wola jest już praktycznie piłkarzem GKS Katowice. Oba te kluby, choć bogate, są jednak dopiero przedsionkiem do wielkiej piłki i wielkich pieniędzy.

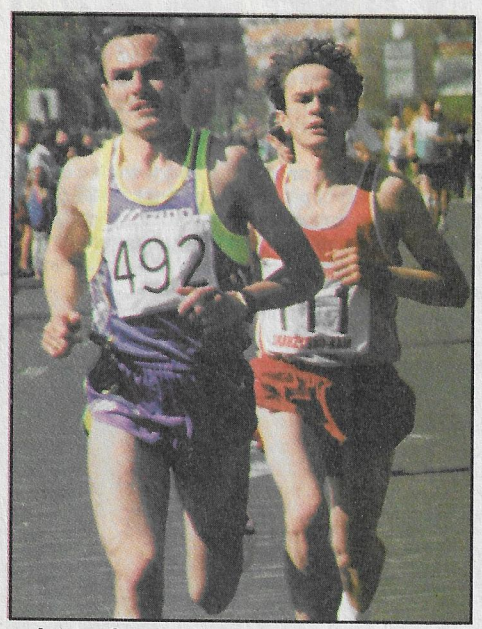

Artur Osman /w czerwonej koszulce/, lekkoatleta STS Skarżysko, zarabia na życie... biegając.

Trudny biznes

Przedstawicieli najpopularniejszej dyscypliny, jaką jest piłka nożna, w biznesie nie ma zbyt wielu. Największe pieniądze zrobił chyba **Janusz Gałek**. Pochodzący z Lipska w województwie radomskim, mieszkający w Lublinie trener, był związany z wieloma klubami stając się specjalistą od awansów. Kiedy w 1987 roku pojawił się w Tarnobrzegu, Siarka natychmiast awansowała do II ligi, a następnie do ekstraklasy. Gałek był w Siarce kimś więcej niż trenerem. Ocenia się, że tylko na transferach Kobylańskiego do Koeln i Kucharskiego do Aarau zarobił kilkaset milionów zł, a trzeba dodać, że pan Janusz pośredniczył w transferach wielu innych graczy mniejszego formatu. Jak sam wielokrotnie mówił, jest poza tym człowiekiem bogatym z domu, a talent do robienia interesów odziedziczył po rodzicach. W centrum Lublina jest właścicielem kantoru wymiany walut i autokomisu. Jest również namiętnym graczem giełdowym. W jednym z wywiadów pochwalił się, że w ubiegłym roku, kiedy przebywał z piłkarzami na Ukrainie, tylko dzięki jednemu posunięciu zarobił w ciągu kilku dni około 300 milionów zł. Jaki trener - tacy piłkarze. Swoich sił w świecie biznesu próbuje najstarszy obecnie w zespole Siarki, 34-letni kapitan drużyny **Edward Tyburski**. Wychowanek tarnobrzeskiego klubu na stałe mieszka w Mielcu, gdzie grał przez kilka lat. Wspólnie z żoną prowadzi cztery sklepy branż odzieżowej i spożywczej. Działalność gospodarczą rozpoczął przed czterema laty i zamierza poświęcić się jej po zakończeniu kariery.

Nie gorzej sytuowany jest grający obecnie w Błękitnych Kielce **Michał Gębura**. Przez lata gry w Siarce, Lechu Poznań, Olimpii Poznań z pewnością udało mu się zgromadzić dość dużą sumę pieniędzy. Obecnie oprócz gry zajmuje się wraz z żoną prowadzeniem baru w kieleckim osiedlu Na Stoku i stać go na przykład na ufundowanie premii dla kolegi z drużyny, który... strzelił gola.

Znakomicie radzi sobie także **Kazimierz Przybyś**, zawodnik Broni Radom, Śląska Wrocław i Widzewa Łódź, uczestnik Mistrzostw Świata Mexico '86. Po zakończeniu kariery prowadzi hurtownię odzieżową w Radomiu, posiada ładny dom. Z kolei **Stanisław Bobkiewicz**, wychowanek Czarnych Parszów, grający w Starze i KSZO, jest właścicielem dobrze prosperującego Przedsiębiorstwa „Hutnik" w Ostrowcu. Sponsoruje obecnie drużynę KSZO. Kandydat do władz PZPN.

Dobrzy i bogaci

Sportem numer jeden w Kielcach jest niewątpliwie piłka ręczna. Ocenia się, że największych pieniędzy dorobił się **Zbigniew Tłuczyński**. Najlepszy chyba gracz Korony w historii, wieloletni reprezentant Polski, uczestnik Igrzysk w Moskwie, od lat występuje w najlepszych klubach Bundesligi. Jeszcze dziś, choć zbliża się do czterdziestki, nie ustępuje młodszym rywalom, ale gra już w przeciętnej, mimo że pierwszoligowej „siódemce". Przez lata gry w Niemczech zgromadził na pewno dużą sumę, choć trudno oszacować jej wielkość. W Kielcach wybudował dom. Dobrze radzi sobie również brat Zbyszka, **Andrzej**. Na początku kariery grał w koszykówkę, potem zmienił dyscyplinę. Jako piłkarz ręczny był w reprezentancji. Po „trzydziestce" wyjechał do Francji, gdzie grał kilka lat. Płacą tam jednak na pewno znacznie mniej niż w Niemczech. Mimo to panu Andrzejowi powodzi się nieźle, także w biznesie. Prowadzi w Kielcach kilka sklepów, ostatnio otworzył szwalnię. Z obecnych zawodników Iskry handluje trochę samochodami **Henryk Luberecki** - właściciel składu celnego. Wykorzystując brata Marka dorabia na handlu różnymi artykułami **Krzysztof Przybylski**.

Zresztą większość wyróżniających się graczy Korony, a potem Iskry, prędzej czy później wyjechała za granicę zarabiając tam mniejsze lub większe, ale pozwalające godziwie żyć, pieniądze.

W tym gronie wyróżnia się **Dariusz Wcisło**, który potrafi pogodzić sport z biznesem. Mieszka w Radomiu, gdzie posiada ekskluzywny sklep w centrum oraz szwalnię. Były takie miesiące, że Darek wstawał o 3 nad ranem, jechał do Warszawy po towar, przywoził go do sklepu, potem na godz. 11 przyjeżdżał trenować do Kielc, potem jeszcze pomagał w sklepie.

Opłacało się. Dwa razy został mistrzem Polski, w tym sezonie zdobył „srebro". - W mojej sytuacji, przy porównaniu dochodów z Iskry, z tym co mógłbym zarobić w biznesie, tracę i to dużo. Dla mnie liczy się jednak satysfakcja, że jestem mistrzem Polski - mówi D. Wcisło. Inny radomianin - **Stefan Tatarek**, znakomity szczypiornista, zgromadził chyba największy kapitał. Jest właścicielem dużej firmy handlującej sprzętem elektrycznym EL-TAST. Karierę w biznesie zrobił jednak już po zakończeniu przygody ze sportem.

Siatkówka i pieniądze

Z kolei w Radomiu siatkarze Czarnych od lat są w polskiej elicie. Wielu odnosi sukcesy nie tylko na boisku. **Andrzej Grzyb**, wychowanek Czarnych, grający potem w AZS Olsztyn, rozegrał ponad 300 spotkań w reprezentacji Polski, był uczestnikiem mistrzostw świata i Europy. Obecnie jest właścicielem firmy „Rapid" mającej swą siedzibę w Olsztynie i zajmującej się dystrybucją piwa EB, również na terenie województwa radomskiego. **Andrzej Grzyb** często teraz bywa w Radomiu i nie wyklucza nawet swego udziału w pracach zarządu Czarnych.

WALKA

O KASĘ

Z kolei **Dariusz Fryszkowski**, przez całą swoją karierę związany z Czarnymi, posiada hurtownię alkoholi. - Sponsoruję sport dzieci niepełnosprawnych - powiedział nam pan Darek.

Rajdowa głowa

Wielu zawodników reprezentujących sporty motorowe odnosi dziś sukcesy w biznesie. W Polsce choćby Zasada czy Smorawiński. Najbardziej znany w naszym regionie **Tomasz Sikora** jest dealerem firmy „Renault" z siedzibą w Busku, ponadto współpracuje z firmą „Suzuki". Wyrobami tego japońskiego koncernu handluje w Kielcach. Tomasz Sikora był trzykrotnie II wicemistrzem Polski w wyścigach samochodowych. Jeździł w formułach Polonia, Ester i Mondial. Największą sławę przyniósł mu jednak start w rajdzie Paryż - Dakar na „starze 266". Z kolei **Ryszard Augustyn** - mistrz świata w 1993 roku w rajdzie enduro jest właścicielem przedsiębiorstwa „Sanny". Zajmuje się ono dystrybucją i rozprowadzaniem materiałów izolacyjnych, wodociągowych i ciepłowniczych na terenie całego kraju. R. Augustyn mieszka w Radomiu.

Nie tylko boks

Różne są losy bokserów po zakończeniu kariery. Wielu radzi sobie znakomicie. Najbardziej znany jest chyba **Józef Grudzień**, mistrz olimpijski z Tokio /1968 r./ i wicemistrz z Meksyku /1968 r./. Wprawdzie jego kariera jest związana z Wrocławiem, ale urodził się i wychował we wsi Piasek Wielki koło Buska. Dziś jest właścicielem firmy „Ring" mieszczącej się w Warszawie. Produkuje wyroby z tworzyw sztucznych m.in. plastikowe łubianki. Aktywnie działa w Polskim Komitecie Olimpijskim. Nie mniej sławny **Lucjan Trela**, który jako jedyny nie dał się znokautować podczas Igrzysk w Meksyku samemu **Georgowi Foremanowi**, z powodzeniem prowadzi hurtownię piwa w Nisku koło Stalowej Woli. Jak twierdzi, popularność zdobyta na ringu bardzo pomaga w biznesie, otwiera wiele drzwi. Popularny „Lucek" wspomaga piłkarzy zapraszając ich po każdym meczu wspólnie z rywalami na „małe jasne". Znani bokserzy z Radomia, bracia **Żeromińscy**, prowadzą świetnie prosperującą garbarnię.

W peletonie się myśli

Własne firmy posiada chyba co drugi zawodnik uprawiający kolarstwo. **Marian Forma** zdobył wiele medali mistrzostw Polski, reprezentował Polskę w mistrzostwach świata w latach 60. Dziś aktywnie działa w biznesie, jest m.in. współwłaścicielem firmy FO-MAX. Wielu kolarzy kieleckich jest właścicielami niewielkich firm. Kolarzem był także obecny sponsor grupy DEK-Meble/Cyclo Korona Kielce **Zenon Derewlanko** - właściciel firmy DEK. Warsztaty rowerowe mają oczywiście byli kolarze - **Jarosław Wsół i Henryk Januszek**. Kolarz Broni Radom - mistrz Europy juniorów na torze z 1974 roku - **Jerzy Rychlicki** mieszka dziś w Skaryszewie, gdzie przejął po ojcu... zakład stolarski, który również nieźle prosperuje. Niezłe pieniądze „wyciągają" ze sportu dzisiejsi mistrzowie. Zawodowiec **Zbigniew Piątek**, czy czołowi polscy amatorzy **Kazimierz Stafiej, Tomasz Brożyna** zarabiają godziwie. Będący dłużej zawodowcem **Andrzej Sypytkowski** otworzył w Końskich sklep rowerowy. Największe szanse na zebranie z szosy naprawdę dużych pieniędzy mają jednak tylko Brożyna i Stafiej, którzy, jeśli odniosą sukces na mistrzostwach świata, mogą trafić do silnej i bogatej grupy zawodowej.

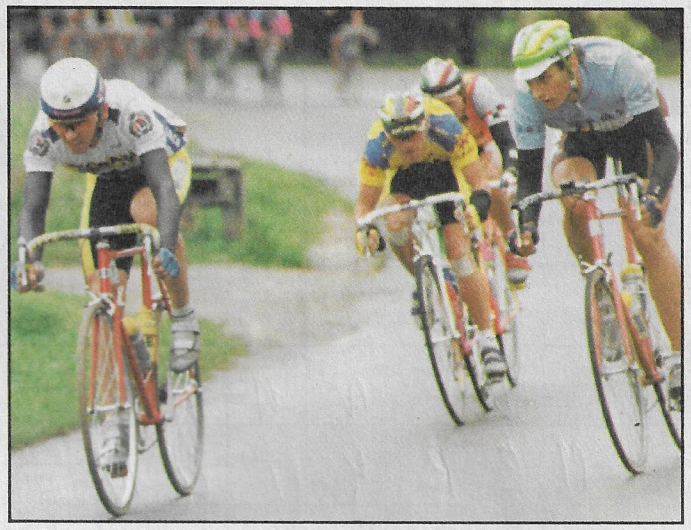

Kazimierz Stafiej /w środku w żółtej koszulce/ dopiero może zarobić duże pieniądze na kolarstwie.

Inne zyski

Również byli znani koszykarze są teraz znanymi biznesmenami. Z gry chyba największe pieniądze zarobiła **Małgorzata Stodulska**, znana pod nazwiskami mężów jako Urbankowska lub Starzyńska. Wielokrotna reprezentantka Polski, wychowanka Budowlanych Radom, grała we Francji, występuje jeszcze w Herosie Pabianice. Dość duże firmy prowadzą byli koszykarze Tęczy Kielce **Krzysztof Marchel i Janusz Schmeidel**. Z kolei trener koszykarzy Siarki Sandoglass Tarnobrzeg **Zbigniew Szczytyński** jest kierownikiem stołówek Fundacji ARS. Na razie godzi obowiązki restauratora i trenera. Co będzie jednak, gdy Siarka - jak zakładają działacze - awansuje do ekstraklasy, wtedy pan Zbyszek będzie musiał wybrać.

Bardzo trudno jest zarobić na lekkoatletyce. Tacy biegacze jak **Artur Osman**, czy **Rafał Wójcik** z STS Skarżysko - mistrzowie Polski z trudem zarabiają na życie.

Osobliwi sportowcy

Osobny rozdział to obcokrajowcy występujący w naszych klubach. W Kielcach głośno komentowano wyczyny dwóch piłkarzy Korony, którzy zamiast przykładać się do treningów całe dnie spędzali na bazarze. Niezłe handlowe wyniki miał grający kilka sezonów w Błękitnych **Jarosław Zajac**. Ten przynajmniej profesjonalnie podchodził do swoich obowiązków zawsze dając z siebie na boisku wszystko. Handlem dorabiali niemal wszyscy sportowcy ze Wschodu grający u nas. Nawet pracujący w Tarnobrzegu chiński trener tenisa stołowego **Miao Cang Sheng** próbował handlować sprzętem sportowym.

Z pewnością trudno wymienić wszystkich sportowców odnoszących sukcesy w biznesie czy należycie ocenić ich stan konta. Naszą intencją jest raczej próba pokazania, że sportowcy to ludzie potrafiący zarobić nie tylko siłą mięśni. Wielu po zakończeniu kariery, dzięki doświadczeniom sportowym i nie tylko, świetnie radzi sobie w innych dziedzinach. Zostają naukowcami, dyrektorami firm czy działają w biznesie.

STANISŁAW WRÓBEL

Współpraca: **Norbert Mastalerz, Włodzimierz Łyżwa, Michał Imosa.**

Zdjęcia Grzegorz Romański

21 pytań do...

Andrzeja Skorupy

- siatkarza Czarnych Radom, dwukrotnego brązowego medalisty Mistrzostw Polski, od 20 lat związanego z Czarnymi, z 2-letnią przerwą na grę w Szwajcarii.

1. Wiek: **36 lat.**

2. Znak zodiaku: **Lew.**

3. Pseudonim: **„Sandał".**

4. Stan cywilny, dzieci: **żona Ewa, była siatkarka Radomki, córki - bliźniaczki Katarzyna i Małgorzata.**

5. Zawód wyuczony: **technik elektronik.**

6. Samochód: **„volkswagen jetta", chciałbym „mercedesa".**

7. Ulubiona potrawa: **ryby pod każdą postacią.**

8. Ulubiony napój: **tonik, piwo.**

9. Ulubiony zespół: **De Mono.**

10. Ulubiony film: **„Vabank", polskie komedie.**

11. Hobby: **siatkówka.**

12. Sposób spędzania wolnego czasu: **sport, tv, gazety - „Przegląd Sportowy", „Nie", „Sztandar Młodych", dzienniki regionalne.**

13. Największy zarobek: **mam nadzieję, że będzie za ostatni medal.**

14. Największy sukces: **medale.**

15. Najwięcej zawdzięczam: **sobie.**

16. Najbardziej żałuję: **nie żałuję niczego.**

17. Największa porażka: **każdy przegrany mecz, szczególnie u siebie.**

18. Najważniejsze jest dla mnie: **zdrowie rodziny i moje.**

19. Chciałbym zobaczyć, pojechać do: **Floryda.**

20. Imponuje mi: **ciężko chory nie poddający się chorobie.**

21. Plany, marzenia: **przynajmniej jeszcze przez rok grać w Radomiu.**

Wysłuchała

ANETA STYLSKA

NR 5
KRZYŻÓWKA Z DZIEWCZYNĄ ZA 60 ZŁ

NOGA PSA / WERNIKS CHIŃSKI
CZĘŚĆ KOLUMNY / WRZASK
INSTRUMENT AMFIONA
GARNEK ALBO BARBAKAN
PROWADZI "WIELKĄ GRĘ" W TVP2
CUKIEREK ŚMIETANKOWY LUB KOSACIEC
PRZYBYTEK CZEGOŚ
CYGANKA Z "MANRU"
GATUNEK TAPIRA
PRZENOŚ. CIĘŻKA, MOŻOLNA PRACA
... RĄCZKĘ MYJE
DRZEWO Z PD. AZJI, BOŻODRZEW
ZMARŁY ŚMIERCIĄ GWAŁTOWNĄ / RZĄD WYMARŁYCH DUŻYCH PTAKÓW
ZASADNICZY PRZEDMIOT SPRAWY
DUŻY SSAK MORSKI
NARTY
KARCIANY KOLOR / WZÓR, SCHEMAT
CHRONI FILAR PRZED KRĄ
SPANIE / PŁASZCZKA
JEDNOSTKA DŁUGOŚCI
BOŻYSZCZE / WYSPA Z W.COOKA
PRODUKTY SUROWE / PIES GOŃCZY
KIERUJE SIŁAMI ZBROJNYMI
MIEJSC. W SZWECJI, ANAGRAM Z OBO
STÓŁ OFIARNY / GŁOS ŻEŃSKI
ŁUKOWATY SKOK KONIA
MÓWIENIE KŁAMSTW, NAŁGANIE
OBYWATEL ZIEMSKI W TURCJI
BIJE INNE KOLORY
ETAP, KOLEJKA
OŚRODEK WYPOCZYN. NAD SANEM
POTOCZN. SZTUKA FILMOWA, FILM
AKT PRAWNY O MOCY USTAWY W USA
ZGODA, APROBATA
POCISK DO SYGNALIZACJI ŚWIETLN.
JEZIORO W ETIOPII, WYPŁYWA Z NIEGO NIL BŁĘKITNY
DROGA Z ROZDZIELONYMI JEZDNIAMI
RUCH RĘKĄ, GŁOWĄ ITP.
GRANICA, KRANIEC LUB KONIEC
MAZOWIECKA LUB RUSKA
... MORSKI TO JEŻOWIEC
RZĄDY W D. ROSJI / DOWCIP
KOBIETA WYTWORNA / KAWA BRAZYLIJ.
PRZENOŚNA OSŁONA
DO PRANIA NA SUCHO
NAPIS NA RECEPTACH / KRZEW
CIĄG, PRZEBIEG CZEGOŚ / TACZKA DWUKOŁOWA
MŁOTEK KAMIENIARSKI
BRZDĄC, SMARKACZ
MŁODE PTAKA DOMOWEGO
ALKOHOL O SILNYM ZAPACHU
CZEPIA SIĘ PSIEGO OGONA
JEDNOSTKA MOCY
CZYNNY WULKAN NA MINDANAO
OPAT DAWNIEJ / UKROP, WRZĄTEK
NAKRYCIE NA ŁÓŻKO / PIERZASTA GADUŁA
KUCHARZ OKRĘTOWY / DELIKATNOŚĆ

Litery z pól ponumerowanych od 1 do 50 utworzą rozwiązanie - przysłowie polskie, którego treść prosimy przesyłać pod adresem redakcji na kartach pocztowych w terminie 7 dni od daty numeru. Pomiędzy prawidłowe odpowiedzi rozlosujemy nagrody:

I - 30 złotych
II - 20 złotych
III - 10 złotych

oraz nagrody pocieszenia w postaci książek.

Na karcie z rozwiązaniem należy nakleić zamieszczony poniżej kupon. Odpowiedzi bez kuponu i pełnego, czytelnego adresu będą wyłączone z losowania nagród.

MARTEL

Zdjęcie Dariusz Żukrowski Pocket Press

Extra dnia
Kupon nr 5

1	2	3	4	5	6	7	8	9	10	11	12	13	14	15	16	17	18	19	20	21	22	23	24	25	26	27	28	29	30	31	32	33	34	35	36	37	38	39	40	41	42	43	44	45	46	47	48	49	50

EXBUD - POLIGRAFIA S.A.

Spółka Akcyjna EXBUD-POLIGRAFIA w Kielcach zajmuje się produkcją poligraficzną, prowadzi działalność usługową i handlową.

W zakresie produkcji poligraficznej jesteśmy jedną z najnowocześniejszych w Polsce drukarni specjalizującej się w wysokonakładowych gazetach i czasopismach kolorowych. Dysponujemy wysoko wydajnymi maszynami rotacyjnymi umożliwiającymi wytwarzanie szerokiej gamy wyrobów.

Dzięki współpracy ze znakomicie wyposażonym Studiem Grafiki Komputerowej EXBUD - Centrum Biznesu możemy zaproponować państwu kompleksowe wykonawstwo prac drukowanych - od projektu graficznego poprzez skład tekstów, skanowanie, obróbkę zdjęć i grafik aż po druk.

Oferujemy następujące usługi:

- w zakresie produkcji gazetowej

maksymalna objętość - bez wkładkowania 40 kolumn
format - A-3, A-4
kolorystyka - przy objętości do 24 kolumn na 4 kolumnach pełny kolor, przy objętości maksymalnej do 40 kolumn na 4 kolumnach jeden kolor dodatkowy

- w zakresie produkcji czasopism kolorowych

dla formatu magazynowego (A-4)

maksymalna objętość - 32 kolumny
kolorystyka - 16 kolumn 4+4 lub dowolny układ kolorów triadowych, 16 kolumn 1+1

dla formatu A-3

maksymalna objętość - 16 kolumn
kolorystyka - 8 kolumn 4+4
- 8 kolumn 1+1

Posiadamy dodatkowo możliwość druku w postaci arkuszy, maksymalny format A-1, pełna kolorystyka, gramatura papieru 70 g/m² - 160 g/m².

Prowadzimy również działalność poligraficzną w zakresie projektowania i druku typograficznego i offsetowego akcydensów. W Oficynie Wydawniczej w Jędrzejowie wykonywane są:

- papiery i koperty
- zaproszenie i zawiadomienia
- dyplomy
- wizytówki
- grafiki i ekslibrysy (drzeworyty, linoryty, techniki metalowe, suchy tłok)
- niskonakładowe, ręcznie składane i oprawiane druki okazjonalne i bibliofilskie.

Jesteśmy także producentem papieru czerpanego, posiadającego doskonałe własności wytrzymałościowe i dużą odporność na starzenie. Ma on szerokie zastosowanie w konserwacji starodruków, do wydawnictw bibliofilskich i druków reklamowych. Przydatny jest dla artystów plastyków do grafik, akwareli, litografii. Dysponujemy blisko 30 wybarwieniami papieru czerpanego w formatach A-4 A-3 i A-2 i gramaturze od 70 g/m² do 300 g/m².

Ponadto EXBUD-POLIGRAFIA S.A. prowadzi działalność handlową. Posiadamy Hurtownię Artykułów Papierniczych i Biurowych, która zaopatrzona jest w wyroby wyłącznie od producentów lub bezpośrednich dostawców zagranicznych. Oferujemy wszelkiego rodzaju papiery do druku, pakowania, kserograficzne, składanki komputerowe i samokopiujące, dalekopisowe do faksów i maszyn liczących, artykuły higieniczne i biurowe. Jesteśmy w stanie zagwarantować realizację każdego zamówienia.

Jesteśmy dyspozycyjni, solidni, terminowi, posiadamy profesjonalną kadrę.
Zapraszamy Państwa do korzystania z naszych usług.

EXBUD-POLIGRAFIA S.A.
25-415 Kielce, ul. Górna 21
tel. (041) 446-15, tel. centrali (041) 490-81 do 85
fax 482-77

BANK HANDLOWY W WARSZAWIE

JUBILEUSZ BANKU HANDLOWEGO W WARSZAWIE S.A.

125

1870 – 1995

Tradycja
Profesjonalizm
Odpowiedzialność

ODDZIAŁ W KIELCACH, ul. Manifestu Lipcowego 34, Tel. 326232, 310434, fax 322550